工商晚報

The Kung Sheung Evening News

督印及承印:工商日報有限公司
香港灣仔分域街十八號

各部電話:
編輯部:二七零七零六
採訪部:二八零零八七 二七三四九二 二八二五四零
營業部、廣告部:二七九三零七 二八零七零八
社長室:二八二四五五
總編輯:二七五零五六
經理室:二七七二六一
中區辦事處:二式五四九五 二式一式三八

電報掛號二零七五 郵箱六二號
出紙兩大張售價式毫

·本報每份仍售式毫·

日航每年損失億元

英國對日本採取報復行動結果

因與毛締航協又已失去台灣飛行收益

【本報訊】日本航空公司透露:由於英國對日本採取報復行動之結果,目前正遭受另一打擊,即是由去年起禁止日航經營東京香港東京之包機業務。估計此項禁令,使日航每年損失四千萬元。日本因不遵守航空協定,籍詞噪音嚴重,拒絕國泰航空公司開辦香港大阪漢城航綫。繼後又拒絕英國之賠償損失要求。

因此,英國乃採取報復行動,首先禁止日航客機經港載客赴雪梨。最近又宣佈:由九月十五日起,禁止日航載客往來港星。

日航方面估計:兩者將使日航每年損失六千萬元。

發言人並謂:除上述兩項措施,英國且曾於七月十六日通知日航,由于大阪之糾紛,該公司之日本香港包機須停止。因此,日航又損失四千萬元。由於日本與中共之協議,日航早已在台灣航綫上遭巨損失。

但日航發言人否認會將公司撤出香港或將之縮小。並謂:仍爲第三個最重要之組織,僅次於東京與紐約。

日航發言人希望此問題早日解決,否則日本或會報復。

通用減汽車加價率 福特表示興奮

【華盛頓廿一日合衆國際社電】福特總統今日說:他爲通用汽車公司計劃把其一九七五年型汽車每部增加的價格減低五十四元的宣佈所鼓舞。並希望「這行動將是勞資雙方自我約束之許多例子中之一例。」

福特在一份由白宮新聞秘書逹何斯發出的聲明說:「通用汽車公司今日宣佈:它把它以前宣佈的一九七五年型汽車和貨車加價的數目減少。該公司的宣佈使我們鼓舞。消費者將節省金錢而美國經濟亦將受益。當我們合力抑制通貨膨脹之時,我深信這行動將是勞資雙方自我約束許多例子中之一。」

福特總統在白宮內閣會議室中與衆議院的十六名黑人議員舉行會議時與衆議院黑人幹部會主席衞茲爾(左),兩人相視而笑。而坐在福特另一旁的則是福特的少數民族事務顧問史葛迪。福特安排此項會議,顯然是設法尋求他和黑人幹部會的密切聯繫。(合衆社圖片)

福特到參衆議院作禮貌上的拜訪 並發表簡短演說

【華盛頓廿一日美聯社電】總統福特星期三到參議院及衆議院作非官式的禮貌性拜會。

他向參議院發表不足十分鐘的演說。沒有提出特別的立法建議,但讚揚國會上星期重新設立生活程序委員會,限制撥欵法案的數目,以及有關屋宇、長俸與教育的法例。

福特對參議院謂:「我認爲所發生了的事,顯示出我們可以邁向一個爲整個國家帶來良好結果的中心。」他又說:「我們的職責是恢復人民對我們美國政府的歷史及傳統的信仰。」

恐嚇勒索行劫三大罪 牌檔小伙計入獄九月

【本報訊】一名咖啡檔伙記,被控三項恫嚇勒索及行劫罪名,今晨在銅鑼灣裁判署提堂,三項罪名成立,被判入獄九個月。

被告名鄭華東,廿歲,報稱咖啡檔伙記。住筲箕灣木屋。被控:本年六月廿七日在英皇道一間餐廳內向一名姓甄十七歲的女子,恫嚇勒索四百四十元;㈡同時同地取去姓甄女子四百四十元現欵;㈢被控於本年四月廿五日在半山區金督馳馬徑與在逃人,向四名學生行劫,掠去現欵、攝影機、手錶、筆、太陽鏡等價值共約四百餘元。

被告於上星期審訊時認罪。今日宣判時,法官根據感化官的調查報告,判首、次兩項控罪入獄三個月,第三項控罪入獄九個月,三項同期執行共入獄九個月。

褟雄地院過堂 仍准保釋候審

【本報訊】涉嫌在其控制下的財產與現時或過去其官職不相稱而被廉政專員公署根據防止賄路條例拘控的退休警察幫辦褟雄,今晨在維多利亞地方法院提堂。

被告向庭否認控罪,等待副官諭將案押後,經歷司訂定日期審訊。被告准以一百四十萬元担保出外候審(包括四十萬元現金及一名七十萬另一名三十萬人事保)。今晨被告穿深灰色西裝,站在犯人檻內。案由高非法官主審。首先由法庭書記以英語宣讀控罪。問被告認不認罪?被告搖頭表示不明白書記所說。後再由法庭翻譯成中文,被告方謂否認控罪。

被告被控於七一年五月十四日至七三年六月十九日期間,在其所控制下之財產,與現時或過去其官職收入不相稱。違反防止賄路條例二一〇章第十節一B段(按與簡平所控之罪相同)。

主控官助理律政司彭亮庭稱:根據過去經驗,被告所控的罪名是要經長時間審訊,其中一些証供是要控辯雙方獲致協議。

代表被告的律師毛雲龍則稱:此案最少要審訊三個月。請求法官批准被告担保出外候審。最後法官照准。

被告褟雄,五十六歲,退休警察督察。

上:東德游泳女選手陶芭,在維也納舉行女子個人四百公尺混合式泳賽中,以四分五十二點四二秒的成績締訂一項新的世界紀錄。而陶芭參賽所穿的泳裝,是用一種新纖維和不同的設計製成,這種泳裝的構造是可以減少水的壓力而增加了游泳時的速度。

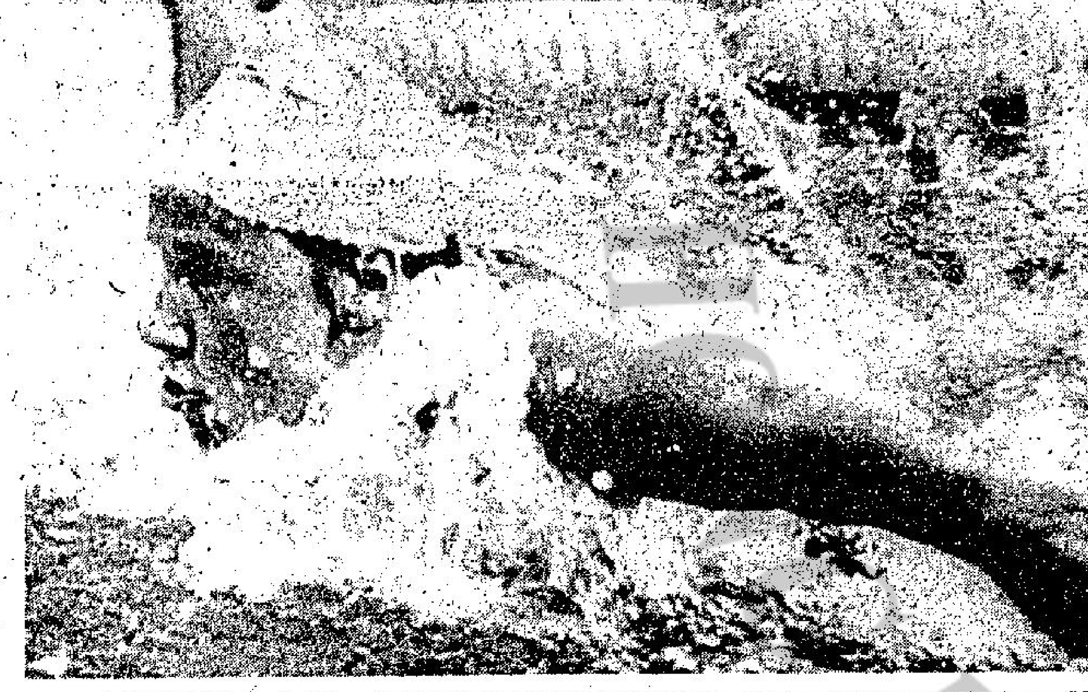

下:是在維也納舉行的歐洲游泳錦標大賽中,東德另一女子游泳選選手高美爾,在女子一百公尺蝴蝶式泳賽中,以一分二秒九的成績締訂一項新的世界紀錄和歐洲紀錄。(合衆社圖片)

小評

恐怖女屍案破獲

在一間別墅內發生的恐怖女屍案,死者被兇手凌遲,警方先搜獲被切碎的死者器官,昨晚,繼而將疑兇捕獲。

兇案發生於本月十五日,破案,在這一星期之內,警方曾經付出不少辛勞,去作偵查緝捕的工作,但傳播界的功勞不可沒。

當警方通緝疑兇的時候,電視、電台、報紙,都用很大的篇幅刊登消息,使這個涉嫌兇手,在一週來之逃亡生活中,精神備受威脅,終於在精神恍惚的情況下受傷,被送入醫院,因而被認出係與恐怖女屍案有關人物。

警方應該與傳播界和諧合作,這是最現成的例証。

新聞記者們曾經對該案多方發掘各種綫索,詳盡報導兇案的殘酷情形,使疑兇再難獲得任何親友的同情,致令他像孤魂野鬼地到處逃竄,這才落到警方手上。

所以,當我們稱讚警方破案神速之餘,但并不抹殺記者對該案的破獲有所幫助。

現在,市民們的話題,又該是死刑的問題了,假使疑兇証據確鑿而被判死刑的話,是否可會受到赦免呢?

大潭道車禍 四人受傷

【本報訊】港島大潭道附近,昨晚八時許,發生一宗交通意外事件,一輛行經上述地點的編號AY六零×三私家車,突然失去控制,撞向路旁山邊,車頭損毁,車上四名男子受傷,已送院救治,交通一度受阻。

警務處人事調動 三要員獲升高職

【本報訊】警務處長施禮榮昨日宣佈,皇家香港警務處之三名高級人員獲得升職。

李擇信升任高級助理警務處長,他仍留任現職爲政治部主任。

其副手施覺普總警司則升任助理警務處長。

人事總主任薛富則擢升爲高級助理警務處長,並負責行政及後援部之新職責。

薛富在其新職位中將負責一切警隊之行政工作。

今日天氣預測

吹和緩南風至西南風,密雲,間中有零散驟雨及雷暴,最高氣溫約達攝氏卅二度。

今日中午十二時天文台錄得之室外氣溫攝氏爲廿九度;濕度爲百分之八十一。

高潮:上午一時零七分;下午一時四十八分。

低潮:上午七時零五分;下午七時十六分。

緬甸官方發表數字 水災造成二百萬人毀家財產損失千萬美元

〔……〕據星期三發表的官方數字:緬甸一世紀以來最嚴重的水災中,已造成十八人死亡,二百萬人無家可歸,財物損失逾一千萬美元。

數字顯示洪水淹沒了三萬方哩的土地——約佔全國面積百份之十一。緬甸十四個省份中,祇有兩區逃過災難。洪水氾濫是由於豪雨造成河流決堤。受打擊最嚴重的地區,是沿緬甸的主要河流——伊洛瓦底江一帶,即在首都仰光以北八十至一百五十哩之間。逾一百萬畝稻田,佔全國總耕地面積百份之十,遭洪水淹沒。政府及當地紅十字會正展開救援措施。而國際紅十字會官員據悉正在緬甸實地研究損毁程度。

英大使飛北平履新 所有英人機場迎迓

【北平廿一日路透社電】在北平的英國人,差不多全體於今晚前往北平機場,來歡迎從香港抵達的新英國大使尤德。

尤德是一位四十九歲職業外交家,操流利中國話。並曾三度在中國大陸服務。最近一次的服務時間是由一九六零年至一九六二年。

他於二十五年前的揚子江事件當中博得聲譽,當時,他沿揚子江步行四日,企圖談判被困的英艦紫水晶號之釋放。當尤德步出從廣州飛來的中共班機時,中共「外交部」官員及歐洲外交人員亦在機場歡迎。介紹尤德與他們和英國大使館職員認識之後,這新大使由汽車送抵北平東北郊外交使團區之官邸。

尤德繼艾惕思爵士出任駐北平大使。艾氏在這裡服務幾近兩年半之後,於六月離開北平。

司機賄警判三百 判獄半載但緩刑

【本報訊】一名汽車司機因向警員行賄卅元,被警拘控。今晨在新蒲崗裁判署提堂。被告認罪。法官重判其罰欵三百,入獄六個月但緩刑三年。

被告曹雄源,廿三歲,司機。被控於五月廿九日在九龍地區向一名當值警員行賄三十元。

案情透露:五月廿九日上午十時,兩名警員在窩打老道當值見被告駕着一輛私家車在一盞輔助班馬綫前不停,迺時有三名行人正橫過馬路,因此上抄牌。要被告取出牌簿。被告向其中一名警員求情,並予以他三張十元紙幣,警員不受。並且稱要用傳票控告他。被告再度求情,並用力將三張十元紙幣塞入一名警員手中。因此警員將被告拘捕落案,檢控行賄罪名。

用混入化學品啤酒饗客 兩美水兵飲後中毒暈倒 警方接報告調查一酒吧

【本報訊】警方昨夕進行調查美國水兵在灣仔一酒吧內所飲之酒,被人混入番木鼈精。

此宗意外發生于本週初,美驅逐艦端納戢號之水兵多人,晚上到灣仔消遣。一水兵謂:彼等有機會買得三十五元票,意即可以在該吧內飲酒無限。但飲了兩杯啤酒後,其一即告暈厥。余覺無事,乃協力將該人扶上電船回艦。但不料余亦告不適。其後,岸上巡邏隊告我,合七人之力,將余制服。其中一人被驗尿,及驗血後,發現有番木鼈精在內。渠謂:似乎該會所曾在酒中做手腳,使人祇能飲小量啤酒。警方發言人承認曾獲報告,並仍在調查中。

第三次大戰不怕 游泳日炙請敷
永華湯火露
止痛去焦生新皮
四十多年經驗證明「永華」招牌

豈眞鬼上身?

梁兆平胡裏胡塗墮警網 劉富敏今晨入土得安心

【本報訊】哄動一時之洗衣街「長城別墅」女子被殘殺案,死者婦人劉富敏於今晨八時蓋棺舁往火葬之前夕,案情突告急轉直下,被警方步步追踪的疑兇梁兆平,昨晚竟在全不費功夫下被警方覺得。當時一名街坊發現他狀若半昏迷,口鼻均有血跡,在基隆街一後巷處蹣跚行出,其後街坊告知女警,將他送往醫院。經調查後,已證實他就是被警方急欲找尋的男子。

在昨晚六時卅五分,基隆街一一三號一個建築地盤橫巷,突然有一名身穿橙色格仔夏恤、黑西褲、黑皮鞋,年約四十歲男子,逞現半昏迷狀態,口鼻均有血跡,蹣跚行出,步至一三九號利發皮具店門前,向該店陳姓少東問訊:是否認識一個年約卅餘歲的女人?陳少東見該男子神智不清,不予置答。該男子即謂「唔識算數」,隨即倒臥於該店之門前。引致不少街坊圍觀。當時適有一名女警經過,街坊據實報知,女警上前查察,發覺該男子口鼻仍有血流,初時以爲其飲醉酒或交通意外事件。乃向警方報告,召來救傷者送往廣華醫院急症救治。

據說:當該男子在醫院時,曾認名「劉少文」,中山人,卅三歲,住青山道九〇七號五樓。」但後來發現他神高神大,皮膚黝黑,與警方通緝的疑犯相似。但因他的頭髮已剪短,一時難以確定,乃通知旺角警署偵探部人員。警探到醫院調查他的身世背景時,卻在其身上搜出數幀女死者劉富敏的照片,和一個「七」字頭的熟識電話。於是繼續查問,才查出他眞姓名。即將之轉送伊利沙伯醫院犯人病房,並派出一名警探看守。

到今晨零時,專查此案的小組人員繼續到發現的現場調查,後來,在地盤門口的一些雜物堆中,發現一雙皮鞋及一雙襪,雖未証實是否爲他的物品,亦一併携返去調查。而警方一發言人在現場對記者說:不相信他是跳樓,因爲警方人員搜過很多地方,估計他是知道警方步步追踪和處處埋伏,可能匆匆忙忙逃走時跳傷的。

而在今晨長城別墅兇殺案的女死者劉富敏,已於上午八時許在紅磡公衆殮房由其家屬將其遺體領出,隨即在紅磡永別亭出殯,靈柩旋亦運往歌連臣角舉行火葬。

參加出殯儀式的人仕包括:死者女兒劉永逝、此外,還有死者的誼弟、堂叔,及其生前女同事十餘人。出殯儀式極簡單,僅有其女兒披蔴帶孝。當死者靈柩放置在永別亭時,其面目模糊,眞容難以辨認。

這宗殘酷兇殺案發生於本月十五日,在九龍旺角洗衣街一三七至一三九號十三樓長城別墅,當日凌晨疑兇與死者到上址闢室,同時疑兇並吩咐該處管房於上午十一時叫房內的女子,詎當管房依時拍門時,發現房內無人反應,即以總匙開啓房門,見該女子尚睡在床上,當時全身及頭部用被單蓋着,該管房初不爲意,上前推該女子,但見無反應,其後再將蓋着之被單揭開,赫然見女子全身赤裸,已慘斃床上,面目全非,即走出房外撥電報警。

死者名劉富敏,被人發現時,死者已面目全非,雙乳、鼻、口唇,及右陰唇、耳珠等部,均被人以利刀割除,而該些被割去的部分,警方已在該別墅一間房冷氣機隱蔽處尋回,而死者的衣物,警方已在疑兇觀塘的住戶搜獲。

但是疑兇於案後,潛匿一星期,至昨晚無意中被警方揭露其行踪,因而跌傷被捕送院救治。

……衣街長城別墅命案死者劉富敏,今晨在紅磡……出殯,隨即運往歌連臣角火葬場火化。上……死者的遺體,雖然化裝後,面目輪廓亦難……。下圖:右爲安葬死者的棺木。

拼圖遊戲 認出元兇

【本報訊】根據接近警方消息透露:「長城別墅」殘酷兇殺案女死者劉富敏身世之所以會迅速揭發,是由於死者之母及女,以多日未見死者,而發現報章所刊出警方所發之拼圖,與死者頗相類似,因而起疑心向警方報案,由警方帶領認屍,卒認出爲死者,致揭發其身世的。

在過去衆多罪案的破案,使歹徒無所遁形,由於拼圖之功而逹致的例子,亦屢見不鮮。

據了解,警方人員,拼圖的方法,大致是這樣的,首先,警方備有不同類型的五官、臉型、下頷、額頭、甚至髮型等。

然後根據目擊証人所描述的有關案中人物的臉部情況,逐一加以拼湊,首先,就眉毛粗細、眉型,砌出類似的雙眉,其次就眼之大小、眼型,砌成目擊者所描述中的雙眼,再其次則爲鼻部的高低,是否有鼻結,口唇的厚薄,及唇型,下頷的長短,雙耳的寬窄,額頭的長短厚薄與形狀,臉型的尖、圓、長、短,最後加上髮型,與及面部是否有疤痕,及墨痣等其他特徵,便湊成整個拼圖。

「長城別墅」殘酷兇殺案中死者身世揭發,據說是由於其家人見報章所刊死者拼圖,似爲死者,向警方報案而認屍揭破她的身世的,事實上死者的遺照(左)與警方所發拼圖(右)亦極爲相似。

在跡象顯示大選將來臨之際 預料威爾遜將向「工聯」發表
工黨大選政策宣言
大選可能日期為十月三日或十日

【倫敦二十一日路透社電】在一項大選即將來臨的明顯跡象中，英國首相威爾遜在今日被邀請下月初在布來頓舉行的「工聯總會」週年會議中發表演說。

威爾遜這項在電視播映「工聯總會」舉行會議過程的週年會議（九月二日開幕）中所發表的演說，預料將是一項聚合工會支持工黨參加大選的國家政策宣言。大選舉行的最可能日期是十月三日或十日。

自三月以來，工黨便是一個小數黨政府，而一般相信工會領袖是在預先得到威爾遜的許可才於今日將他們一封正式的請帖送往唐寧街十號，邀請威爾遜在「工聯總會」第四次發表演說。

威爾遜首相可能會向工會發出新的呼籲，要求它們遵守和政府訂定的社會契約，即是緩和它們提高工資的要求來阻止勢不可退的通貨膨脹，因為一些工會對於自動抑制提高工資要求的行動感到不滿。

希臘外長馬洛斯建議
由六個國家保証塞島安全及獨立
再度談判努力已在進行中

【貝爾格勒二十一日路透社電】希臘外長馬洛斯在今晚鼓吹由六個國家保証塞浦路斯的未來安全及獨立。

在貝爾格勒的一項電視訪問中，洛馬斯建議這六個保証國是包括了聯合國安全理事會的五個理事國和一個不結盟國家的代表國。

他謂現存的三個保証國，希臘，土耳其和英國已在保証塞浦路斯的安全和獨立方面徹底失敗。

馬洛斯宣稱：「我們將會立即接受由安理會五個理事國和不結盟國家的一個代表國（例如南斯拉夫）保証塞浦路斯安全的主張。」

安理會擁有十五個理事國，其中包括五個常務理事國——美國，蘇俄，英國，法國和中共。

馬洛斯重申希臘將不會返回會議桌討論塞浦路斯危機的一項和平解決辦法，除非土耳其將它的軍隊撤至它八月九日所把守的據點，土耳其和希臘是在八月九日達成停火線的協議。

馬洛斯稱：「他們必須在舉行會議前撤退。」

馬洛斯控訴土耳其肉弄的進攻一個不結盟國家——一個它的獨立、主權和領土完整受到保證的國家。

他提出警告稱：塞浦路斯危機可能會造成影響全體性和平的嚴重後果和能夠引致「先是爆發一場地區性戰爭，接着便是一場世界大戰。」

馬洛斯並稱，不結盟國家可在尋求塞浦路斯危機的一項解決辦法中担任一項重要的角色。

【尼科西亞二十一日路透社電】促使希臘和土耳其塞浦路斯人領袖再次舉行談判的外交努力行動在今日的一項新和平努力行動中，似已獲得一些進展。

消息靈通人士稱：預料克列第斯總統和土耳其塞浦路斯社區領袖丹克達殊將在四十八小時之內討論塞浦路斯衝突造成的人道問題。

但沒有消息透露這兩名領袖（兩人在童年時便結為朋友）是否將會同時討論政治問題，但人士稱，這差不多是必定會發生的事情。

英國高級專員奧爾華最近努力不懈的在幕後進行外交活動，而現時進入第五天的塞浦路斯停火雖然已經能夠繼續維持。

奧爾華方面，他已和克列第斯舉行過談判，並於今晚稱，他期望將於不久和丹克達殊舉行會談。

【雅典二十一日路透社電】今日在此間進行的外交活動，乃是在於恢復塞浦路斯和平談判。

一名權威人士報導稱，英國大使荷普伯爵士今日拜訪希臘總理卡拉曼利斯，探討希臘對再度舉行談判所採的立場。

人士稱，今日的會談乃是英國促使希、土兩國返回會議桌討論戰亂的塞浦路斯島的前途的第一步基本外交活動，亦而同樣的討探活動，分別在安卡拉和尼科西亞進行。

人士稱，在向土耳其作出最後的一項交涉前，要將希臘和塞浦路斯總統克列第斯的立場並列乃是必需的，克列第斯可能會在未來數日內前往此間舉行會談。

福特對印巴伊朗大使稱
美外交政策不會大轉變

【華盛頓廿一日路透社電】福特總統今天接見巴基斯坦、印度和伊朗大使，向他們保証他的新政府並不打算在美國外交政策中作若何重大的改變。

該三個大使，在福特總統於八月九日宣誓就職後，各國使節團會談時並未有留在華盛頓。

據路透社新訊，福特總統於分別召見那些大使時[illegible]

福特委任葛羅福
出任駐塞島大使

【華盛頓二十一日法新社電】福特總統今日委任威廉·葛羅福為塞浦路斯大使，接替星期一在尼科西亞被槍殺的戴維斯。

葛羅福目前是駐也門阿剌伯共和國大使。

他以前曾出任駐尼科西亞大使館顧問。

葛氏於一九三八年出生，已婚，有一女兒。

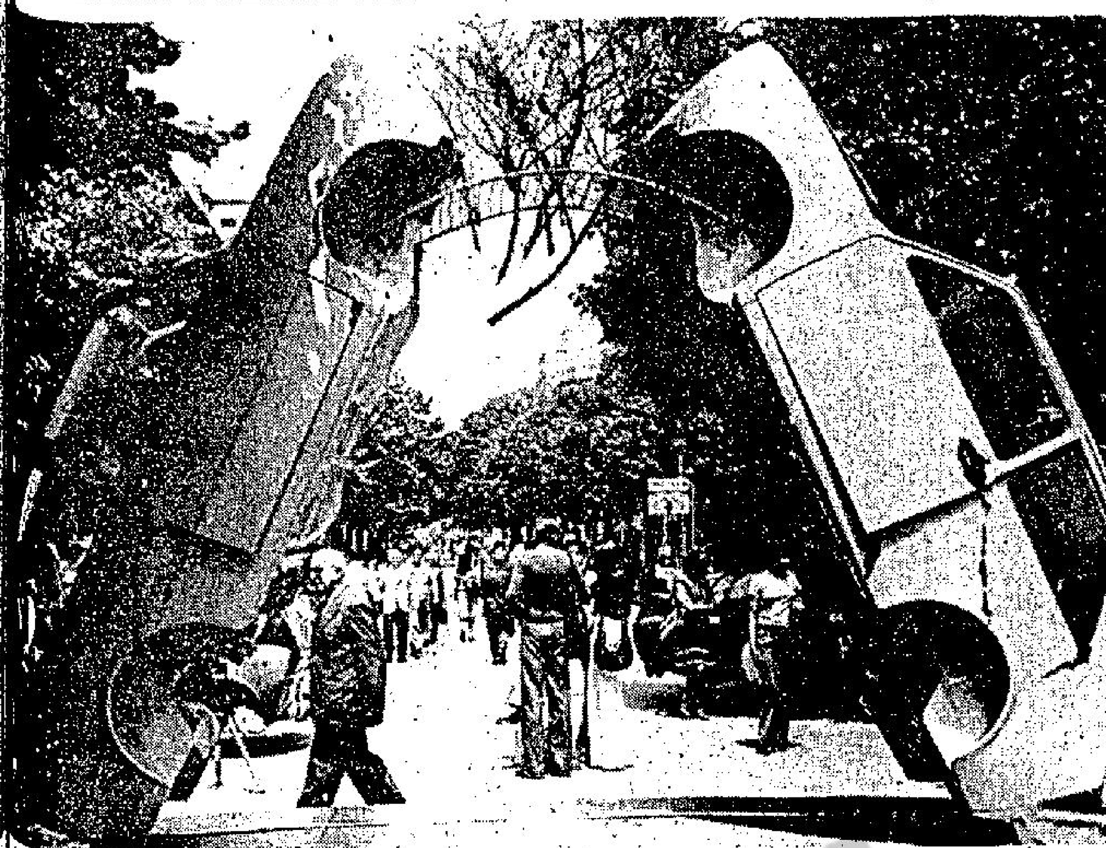

汽車雕塑展覽：西班牙巴塞隆納的一羣年輕藝術家，最近在巴塞隆納的一條大街上，舉行了一項別開生面的「汽車雕塑展」。這項全以汽車作為素材的藝展，目的在表達「汽車文明」的美的，動力的，與魔力的一面，並表現在此科技世界裡，汽車對人類日常生活的影響力。（中央社——西班牙愛斐社）

美參院通過國防預算案
維持武裝軍及援越撥欵

【華盛頓廿一日路透社電】參議院今日通過八百二十億元的國防部預算案，拒絕進一步削弱美國武裝部隊及對南越軍事援助的撥欵。

福特政府不企圖恢復上星期為參議院撥欵委員會所削減的幾近五十億元。

國會人士說，這決定的採取，顯然為了支持反通貨膨脹的努力來抑制國內計劃增加支出的理由。

今日較早之時，福特告訴國會的黑人議員說，他以為國防預算不是神聖不可侵犯的，但任何削弱將須要是經過選擇的。

參議院的一次重大辯論是在討論參議員伊格爾頓提案之時發生，伊氏的修正案是要把國防支出的最高數目規定為八百一十億元。

他的修正案遭受否決，而參議院隨後以八十六對五票通過這國防部預算法案。

這法案現時送交參眾兩院聯席會議委員會來調協兩院之間的岐見。

按：眾議院於本月較早之時已通過八百三十億元的國防部撥欵法案。

參議院於今日較早時以四十七對四十四票否決把對南越軍事援助費之七億元中削減一千萬元。

它並以七十一對二十一票否決取消所有對南越軍事援助費的修正案。

共軍向西寧市加强軍事壓力

【西貢廿二日合衆國際社電】在兩個政府軍哨站被攻佔之後，共軍於星期三在西貢西北五十哩的西寧城加强其壓力。戰地軍官說，該城實際上已被包圍。

西寧是一個七萬人的城市，該城幷是多年來堅强反對共黨的高台敎派總部所在地。

共軍部隊，經於星期一在該城以南六哩侵入四個村莊，截斷在廿二號公路（經公路聯絡西寧與西貢俾獲得軍事供應和糧食）的一切交通。

【西貢廿一日路透社電】西貢司令部今日報導：共軍部隊在一項顯然是以圖孤立一個位於高棉邊界的省府的試圖中，佔據兩個位於此間西北約六十哩的政府軍哨崗。

該司令部說：政府軍部隊在遭受共軍的重大壓力後，已於昨日位於西寧省府西南約十哩的福新哨崗撤退。現時並未獲得有關發生在位於高棉凸出的「鸚鵡嘴區」的北部邊區戰鬥中的傷亡詳情，及該鎮約有一百五十人防守。該司令部並補充說：該哨崗在上週曾受到獲坦克支持的共軍所攻擊。

該司令部發言人說：位於西寧東南約十哩的第二個哨崗，已於昨日由數約四十人組成的政府軍小隊協助撤退。發言人並稱：位於西貢東北約三百零五哩的芒北鎮，於昨日較早時與其防軍失去無線電聯絡後入，已於同日失陷共軍手中。

白宮發言人宣佈
福特可能成為共和黨總統候選人

【華盛頓廿一日法新社電】白宮發言人達何斯今日宣佈，在一九七六年總統大選中，福特總統「也許」將是共和黨候選人。

他說，使用「也許」這一個字，意味候選人的選擇，視乎在大選前舉行的共和黨全國大會而定。

當福特於一九七三年十一月為尼克遜總統選任為副總統時，他說，他無意競選總統。

達何斯說，那時候，福特祇希望成為一個「好的副總統」，但自是以後，形勢已顯然極有改變。

福特的決定，出乎在白宮新聞室的記者意料之外，因福特僅在十三日之前就任總統職位。

達何斯說，候選副總統洛克斐勒是否在一九七六年為福特競選配搭，此時未免言之過早。

他說，以他所知，當他選擇洛克斐勒為副總統時，他未曾對洛氏有此承諾。

洛克斐勒的提名文件已送交國會審核，但預料在國會於十月休假完畢之前將不會批准的。

美計劃在中南半島
長期保留强大軍力
美駐泰空軍力量最龐大

【邁亞密二十日路透社電】美國國務卿基辛格今日宣稱：美國的主要盟國已克服了彼此之間的一個僵持時期，為一個他形容為和平的大集會創立了一個堅固的基礎。

基氏在「美國軍團」——美國最早的退伍軍人組織——的大會上說：「我們必須保証美國外交政策的宗旨，我們在大西洋組織內的盟友及日本，能應付下一代的挑戰。」

在說及直至六月以前曾使北大西洋公約國組織受到腐蝕的各會員國之間的歧見時，基辛格說：「美國的主要盟國已克服了由無可避免的對新環境的適應所導致的僵持時期。維持我們盟友的命脈及對他們的共同努力給予更大的推動，將會是福特總統的主要目標之一。」

基辛格的演辭——他自從福特總統於十日前就職之後，首次所發表有關外交政策的聲明——並沒有任何創新之處，亦沒有對現存的難題發表任何特別的意見。

基辛格說：尼克遜留給福特的遺產，就是一個比前更加安全的世界。

他並說：福特總統已決定留給他們繼任人一個和平的世界，以及有和平意識的生活。

基氏重申美國願意比前更努力與蘇俄在限制戰畧性武器方面合作。但他强調：「除非進一步的武器限制條約能談判成功，否則我們將會不惜任何代價來維持美國戰畧性武器的力量。」

他呼籲美國繼續援助南越，他說：如果將美援削減——正如國會所願——將會使數以千計曾在那裏作戰及死亡的美國人的誠信受到破壞。

基氏說：在美國與中共間在理想及政策上仍有很深的分歧，但他們雙方的新友誼關係是能夠進一步的被鞏固和可以是持久的。

至於中東，他說：美國必須協助創造一項永久性的和平，而並不是另外一次停火。

不滿行刺事件
韓人反日示威

【漢城廿二日合衆社電】在南韓政府表示不滿日本處理調查企圖行刺朴正熙總統一事後，星期三開始發生一連串反日示威。

約一百名憤怒的韓國人，衝破漢城商業區內日本大使館前面的警察封鎖線。

示威者很多高聲叫囂及憤激流淚，並與一百名頭戴鋼盔的防暴警察衝突。他們手持標語，寫着「日本停止變成北韓總統金日成的挑釁基地」。

最少有兩名示威者衝入大使館內，扯下一個告示板。警察於三十分鐘後將示威者驅散。

紐約地下鐵失火
乘客被困兩小時 百餘人送院治療

【紐約二十一日路透社電】昨晚此間地下鐵發生之火警，令數以百計乘客被困最少兩小時。一百三十六人因吸入濃烟或火場高溫而需往醫院接受治療。雖然未有數字報導關於鐵道內之熱度，但鐵道外之熱度達至華氏九十度（攝氏三十二度）。

此次大火發生於曼哈頓及布魯克林之間一條長四千八百呎之地下鐵路之中部，此乃紐約市一月來連續第三次地鐵

科威特石油部長宣佈
該國將於兩個月內作進一步石油減產

【貝魯特二十二日路透社電】科威特財政暨石油部長阿鐵基稱，科威特已在今個月內減少它的石油出產量，並計劃在未來兩個月內作進一步的石油減產。

阿鐵基是在黎巴嫩的「狩獵者週刊」今日刊登他於科威特接受該週刊記者採訪的一項訪問中發表上述的談話，但他沒有透露減產量的程度。

他稱：「如果石油價格問題是由供求量決定，那麼我們將會減少我們的石油供應量來增加石油的需求量。」他稱，「這些石油將存藏在地下以備將來之用，因為我們不準備做得像個石油公司的經理人，消耗我們科威特的石油產量來幫助它們增加利潤」。

阿鐵基同時拒絕接受降低現存石油價格的建議，這些建議主要是由鄰國沙特阿刺伯提出。

對刺朴案引咎
韓一保安官員剖腹自殺重傷

【漢城廿一日合衆社電】警察今天稱：由於南韓總統朴正熙曾於上週遭謀刺，他的夫人其時被殺死。朴正熙的一個安全事務高級助手，週二晚對此事表示引咎，以刀圖自殺。

在這天前些時，數名總統助手，引咎未能阻止此謀刺企圖而辭職，朴正熙祇接納了其中兩人的辭呈。其後，即發生上述自殺意外事件。

警察並稱，總統保安隊安全事務首長夏慶大，腹部傷勢嚴重，現在漢城一軍方醫院。

夏慶大於總統官邸監房的辦公廳內以刀刺腹，時間是在週二清晨約一時。他的遺書說應對朴正熙被謀殺及朴夫人其時被殺死之事負責。

參院委會決定審查
洛克菲勒財政背景

【華盛頓廿一日路透社電】一個參議院委員會今日決定在審查億萬富翁洛克菲勒的副總統資格中，調查他的財政上交易及報稅表。

現年六十六歲的前紐約州州長洛克菲勒於昨日為福特總統提名為副總統。洛氏的提名必須為國會兩院認可，參議院規則委員會決定發動關於他

這委員會主席康農說，他已要求聯邦調查局和其它調查機構調查洛克菲勒的背景。

康農說，他並已向水門事件特別檢察官耶和斯基要求提供一份報告。

參議院民主黨領袖伯德說，耶和斯基將調查洛克菲勒於一九七二年總統大選期中非法捐獻競選

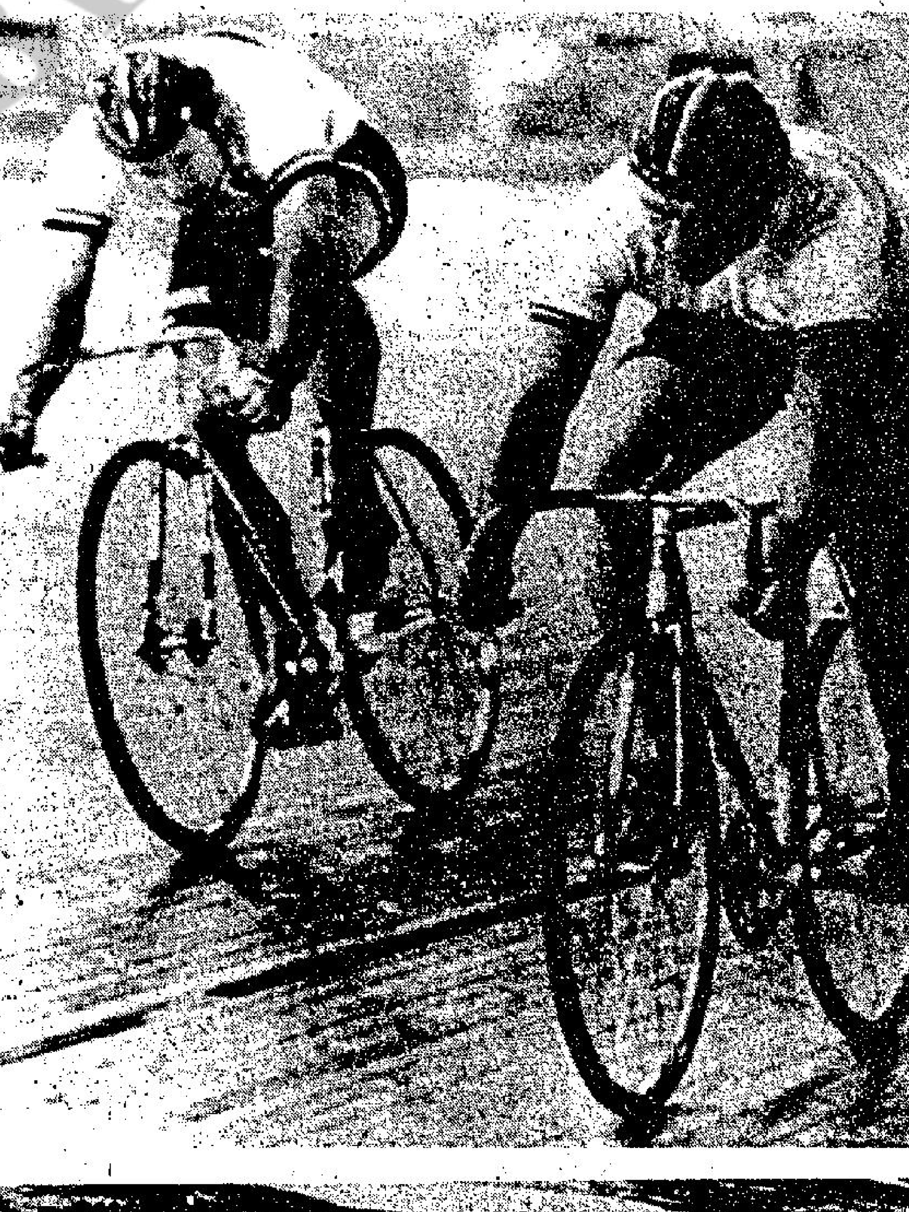

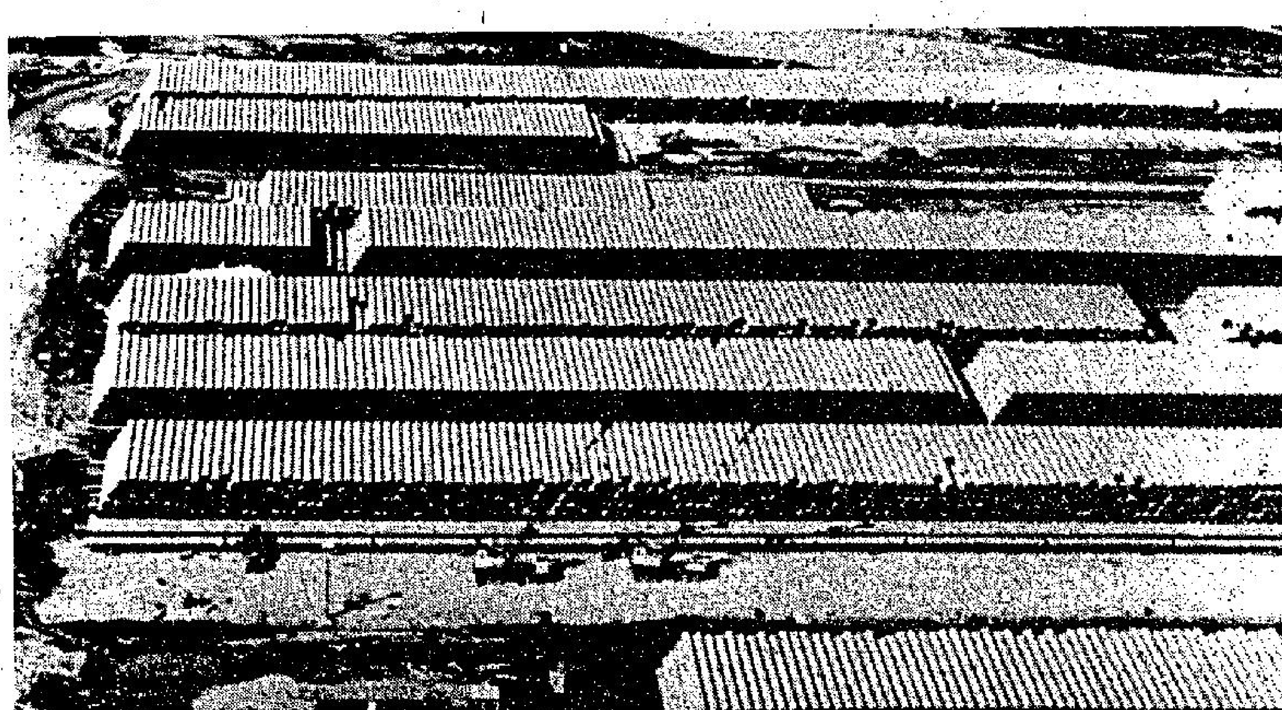

圖片傳眞

㈠八月二十日在蒙特里爾行的腳踏車世界盃大賽中，第一年做職業腳踏車選手的澳洲選手尼高爾遜（右）擊敗了大熱門闌卡爾（比利時）而奪得冠軍。

㈡本圖是在阿拉斯加普勒荷灣上空拍攝該處存放長達一百六十八哩，直徑四十八吋的鉛管。鉛管將於一九七五年間運往南部，但在育空河以北興建的阿拉斯加運油管的建築工程，要到一九七六年才開始。一九七五年期間，油管的建造工程，將集中在育空河以南。負責設計、建築及操縱整條運油管的，是「阿耶斯加鉛管服務公司」。

㈢由國際聞名的模特兒轉為影星的徐姿（左），將首次在英國舞台上演出。劇名是「仙履奇緣」——聖誕期內最受歡迎的啞劇之一。圖為八月二十日，她與男演員夏利·哥拔，以及在劇中為她拉馬車的小馬合攝。該劇將於十二月十八日在倫敦公演。

㈣八月二十日，德薩斯州阿馬立羅的波特監獄，有五名囚犯挾持兩名警員作人質，要求獲釋出獄，其中有一名是女犯人。兩名警官正在監獄外等候進一步與囚犯們聯絡。

㈤密西根州奧古斯奧一間銀行攝影機照片顯示，十九歲的出納員康妮·亞當斯，於星期一下午被一名武裝劫匪槍殺前的一霎那。聯邦調查局人員及當地官員正搜索鄰近一個林區，緝拿兩人疑犯。

㈥一名荷蘭雪茄烟廠商的五歲女兒嘉羅蓮（圖左近照），八月二十日在荷蘭南部瓦耳里她住宅的汽車跑道中騎腳踏車時被匪徒綁架而去，事發後，警車駛往該住宅調查，圖右可見警車泊在該屋住宅的門外。而一個操瓦耳里本地口音的男子並且打電話給此間的警局，謂嘉羅蓮一切無恙，同時提出索取贖欵四萬美元的要求。

月亮未必是美國的圓 美人也大嘆居住擠迫

美國通訊

【美國通訊】目前住在美國最擁擠的都市裏，究竟是什麼滋味？

有人說：「可怕——交通太擁擠、太沙雜、太壅塞，太多的狗。」

有人說：「我從來沒有走過一條人們如此友善的大街。」

有人說：「我給犯罪案件嚇壞了。天黑以後，我絕不獨自出門。」

也有人說：「這地方眞美。」

以上正反兩面的評語，是「美國新聞與世界報導」記者訪問美國兩個最稠密的都市的一些居民所記載下來的，這兩個都市是澤西市和波士頓。

結論是：儘管居住在人口稠密的都市內或附近有種種的缺點，但是多得驚人的居民，都不願再搬到別的地方去。不過也有些人憎厭他們每天單調的生活，並且說一有機會他們就會搬走。

當局強調，人們對大都市的態度，正日形重要，因為那裏正是更多、更多的美國人將來生活的地方。

最近的人口調查顯示，在全國三百五十萬平方哩的面積上，遍佈了二億一千一百萬人口，從數學觀點來說，每平方哩內有六十人。其實並非如此。

今天，將近百分之七十的美國人口，只居住在二六四個都市地區——平均每平方哩的人口密度為四百人。政府專家預言，到本世紀結束時，比例還將升到至少百分之八十三。

在擠着數百或數千人的沙雜地區內生活、工作和遊樂的方式，對某些人是望而卻步的，但並非每一個人都是如此。

在衛理學院主持兒童研究中心，並居住在波士頓郊區華特城內的奧蘇利文太太，聲音焦慮地說：「從文學觀點來看，我認為住在壅塞的地方比較不愉快。太吵鬧，空氣愈來愈汚穢，從心理學觀點來看，住在這種地方，會產生令人沮喪的後果。我常和學院裏的同學們談話，而我發現在人口稠密的地區，他們不容易建立自我。」

但是澤西市的股票掮客凱辛卻不同意此一說法，凱辛先生居住的城市是美國人口最稠密的都市地區核心，他說：「擁擠並不是問題，我們周圍有這麼多人，我們孩子經常不斷地與新奇的事物接觸——新的食物和新的態度。他們看到人們前往不同的教堂，說不同的語言和有不同的想法。」

美國國內較大的都市中，許多居民抱怨的重點，在「犯罪，及對犯罪的恐懼」。不過有些人簡單地指出，這只是他們接受都市所提供的種種好處時，所必須冒險一併接納的。

波士頓的旅行社推銷經理列里承認說：「犯罪是一個嚴重的問題，住在波士頓，我們得時時警覺，犯罪無時無刻不造成威脅，而且對象不分男女。」

為甚麼列里先生不離開波士頓？

他簡單地答覆說：「這裏是我的家，我還能到那兒去？其他主要的都市，和這裏的犯罪情況一樣。而且，我在這裏過得很舒服。我的家人和我知道這裏是一個文明水準很高的城市，我們願意將它保留得和以前一樣。」

「工作機會多」也是使許多人留在大都市的原因。卻仍有許多人拒絕搬到擁擠地區——不管薪水和遷陞的機會是多麼誘人。

紐約一家職業介紹所，國際人員保留有限公司，最近做了一項調查顯示，許多申請工作者，在能夠搬到紐約、芝加哥或其他美國境內人口稠密地區前，願意到越南或格陵蘭去。

理由是：對某些人而言，事業會被列在擁擠、物價和風景等考慮條件之後。

住在澤西市，在成藥工廠工作的寶賀提倒不在乎那些條件。

寶賀提先生說：「我愛澤西市，我那裏也不願意去，這裏離紐約很近，卻不被陷在大都市中。」

住芝加哥黑人區的泰勒太太，對工作機會有不同的看法，泰勒太太說：「我的大兒子是個受過訓練的計算機操作員，但是他從一九七一年高中畢業以後，就一直在電子計算機方面找工作，沒有人願意僱用沒有經驗的黑人電腦作業員。」

暫准教師轉為檢定教師 被分區教育官諸多阻撓

新區廁所無水投訴苦無結果

讀者意見

編輯先生：本人是貴報的長期讀者，現有兩點意見，請予刊登，並希教育當局予以答覆，並此致謝！

（一）本年五月間，教署明令公佈，凡暫准教師，年資已滿十年者，可轉為檢定教師，如入津貼小任教，可支檢定教師薪水（由一千一百餘元起，試用二年，晉升為文憑教師級薪水起止），由一九七二年四月一日起生效，照顧這些寒士，本人可說是一種德政，本人已於一九七一年由暫准教師轉為檢定教師，現在有一津貼小學聘請為下學期教師，但為分區教育官拒絕，理由是：「現在仍有許多師範生未有出路」故不能任用這類教師，這是充足理由嗎？請教育當局給予答覆。

（二）目前在津小代課，檢定教師支甲級薪水（每日男六十一元，女五十九元），暫准教師支乙級薪水（每日男三十一元，女二十九元），本人由暫准教師轉為檢定教師已多年，上學期在津小代課，教育司仍給我乙級薪水，屢次追問分區教育官，答云上級未有決定，至今仍無結果，是否合理，請教育司予以答覆。

十年暫准教師上（八月廿日）

編輯先生：

本港數月來雨量稀少，食水存量不豐，若持續下去，將有制水之虞，本人居處乃新區單位，廁所月來無水供應，迫於要用食水沖廁，浪費非常，亦復感不便。曾投訴於新區辦事處，苦無結果，鄙人於此要求房屋司署認眞調查管理之事，使新區居民方便，無需浪費食水。

秀茂坪新區十四座居民啓

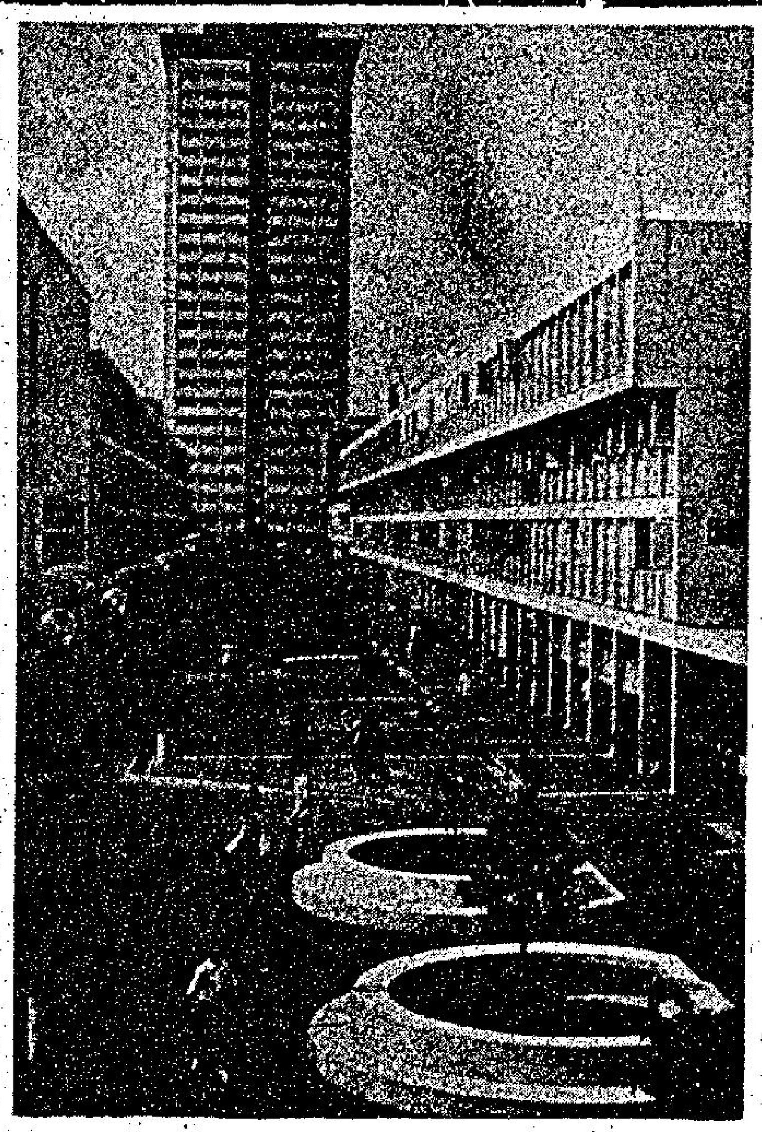

新加坡于大芭窰新鎮購物中心整潔的街道

新加坡與香港有何不同？

各地通訊

【新加坡通訊】最近在新加坡看到一家美國報紙刊出，說新加坡和香港兩個城市，同樣是由英國的商人及冒險家所建立的華人社會，近幾年來，從政治到人口這種種廣泛的問題上，卻採取了幾乎是截然不同的解決途徑。

新加坡這個獨立的城邦國家，在總理李光耀的強力領導下，現在又強調了這個不同之處，他宣佈了一項嚴厲的計劃，準備用來處理現代都市所面臨的共同問題——交通管制，在此同時，香港則仍是一個由英國官員所統治的殖民地，照樣冒冒失失，隨意劃定了許多新的單行道，並提高汽車的執照費，希望如此或可解決它那更為嚴重的交通問題。

其實新加坡和香港的分別並不只是思想上的不同，只要旅客一踏上新加坡的帕雅肋巴機場，或是香港的啓德機場，就可以看出實際的不同結果來。在新加坡，旅客只要幾分鐘的時間即可通過海關的檢查，辦好入境手續，走出機場隨即可以坐進一輛等候中的計程車。如果到香港，旅客可能要等上半個小時才能拿到他的行李，走出擠滿人羣的候機室後，卻還找不到空車坐。

新加坡的作風是雷厲風行，即使必須因此而大大限制了個人自由也在所不惜。新加坡所厲行的清潔運動，主要是靠罰款甚至儀表不整的旅客也得請去理髮，因此新加坡到現在仍是乾乾淨淨的。香港則沒有這麼嚴厲的清潔運動，或是專制，香港的清潔運動主要是靠宣傳運動再加上小額的罰款，因此現在香港還是一個骯髒的城市。

獨立的新加坡政府嚴格限制了新聞的自由，而香港這個保守的殖民地，卻甚少干涉新聞。新加坡當政的人士辯稱，為了公衆利益，個人的自由必須受到限制。殖民地香港的英國官員則認為，過度的干涉個人自由會破壞促成經濟成長的動力。

八十二歲阿婆開水彩畫展覽

【台北訊】哥雅畫廊自十七日開始，舉行一項別緻「阿婆畫家」張老太太畫展，展出卅多件張太太充滿童稚趣味的水彩畫。

張老太太是畫家張錦樹的母親，今年八十二歲，……前拿起畫筆，「改」了一張她兒子的作品，這些年來，繪畫成了她生活中的重要部分。

展出的作品透出濃厚的台灣民間風俗氣息，並保有藝術的純樸和原始的本質，和兒童畫有……許多類似之處，但不完全一樣，似乎保有更多的純眞，並且題材多與生活有關。

據張錦樹說，張老太太作畫的歷史，比另一位「祖母畫家」吳李玉哥更早，但這是第一次公開展示她的作品。

眼鏡蛇傷人七條命贖罪

蛇媽媽死後產小蛇 全被浸在酒精瓶內

【台北通訊】一條眼鏡蛇昨天晚上咬了五十一歲的呂錫傳一口，但牠所付的代價，是犧牲「她」和六個「子女」的性命。

「蛇媽媽」傷人以後，當場被擊斃，牠被人帶到台大醫院途中，生了六條小蛇。

山東籍的呂錫傳，住在台北市內湖區安康路。昨晚九時十分左右，他在家門口納涼，被俗稱「飯匙倩」的眼鏡蛇在右腳踝咬了一口。

當時呂太太聞聲由屋裏出來，用手電筒找到這條蛇，馬上用棍子把牠打死。她護送呂錫傳到台大醫院急救之前，作了一個正確的決定，用袋子把蛇裝起來，一起帶了去，好讓醫生迅速診斷。

醫護人員在急診處手術室打開布袋，又發現六條小蛇，顯然是在計程車中誕生的，他們立即被人捉住浸在酒精瓶裏。

青年教師情場得意 招致情敵嫉妒暗殺

禮物盒中藏炸彈 可憐教師命歸西

【曼谷通訊】青年師範學校教師，情場獨佔鰲頭，得意之際，竟遭情敵嫉妒使人報復，用一隻裝了炸彈禮盒，予以殘忍殺害。

這個被情網套住而招殺身之禍者名叫巴訕，現年廿五歲，現下在東北烏汶府師範體育學校當一名教師，他住在校內二樓第三宿舍列二二四號。

十六日深夜十時，忽有一個身材高大的白皙青年，送來一隻裝璜美麗的禮品紙盒，交給上述校中一個二年級生乃蓬猜（十九歲），指定必須依照禮盒上的名字，轉達予受者乃巴訕教師，但不料這隻禮盒到達乃巴訕教師手中時，當他拆開來看是何東西，突然一聲爆炸，盒內所裝原是炸彈，當場將乃巴訕炸斃倒地，但見乃巴訕左腕被炸斷脫，遍體血肉模糊，死狀殊慘，且屍旁散落許多紙盒碎片，當事聞于所屬地方警署，值官乃沛洛警少將偕警查勘，發覺該隻禮品盒所裝炸彈，卻是烈性的M七四型者，故使室內各個玻璃窗戶，均遭震力所毁。

據警方事後調查獲悉：被遞以炸彈禮盒毀滅性命的乃巴訕，事前與一個簡稱「窩」的女子，彼此相愛，過往十分親蜜，而且雙雙墮入愛河中，故導致這個女子的舊情人，因失戀而埋下殺機，出此毒辣的報復手段，刻下警方正在嚴查眞相之中。

香港醫學會醫學常識解答信箱

手掌出汗

李志勇君問：手掌和脚時常出汗，是何病症？怎樣患上？對身體有何影響？如何醫治？

香港醫學會答：人體汗腺滿佈全身皮膚，但在手掌及脚板特別多，出汗多少因人而異，由交感神經所控制，所以除卻天氣熱，肌肉運動等能引致出汗外，心情緊張，情緒激動等皆會引致出汗。就算出汗過多亦不算是病症，對身體無害。如出汗多致影響工作，可以看皮膚專科西醫，用藥物敷洗及服食鎮靜劑，但很少會需要手術割除頸部交感神經者。很多人誤以為可施手術割除汗腺，其實不確，因為汗腺滿佈皮膚，怎可以割除控制汗腺之交感神經，但除非專科西醫認為有此必要，否則病者切勿自作主張。

白化病

監蔚君問：常在街上見到一些人，他們是中國人，但是頭髮及全身皮膚都是白色的，這是一種病態嗎？名稱是甚麼？病因是甚？是先天性還是傳染的？有方法治療嗎？

香港醫學會答：全身皮膚及頭髮皆是白色的情形名叫白化病，是皮膚缺乏色素所致，皮膚之正常色素是因為皮膚之表皮及毛囊含有黑素細胞，此等黑素細胞製造黑素，所以使皮膚有色素，無論白種人或黑種人，皮膚皆有黑素細胞，但其製造黑素之能力有別，膚色深淺完全是遺傳得來，至於此種白化病，是先天性疾病，遺傳得來，但并非其父母亦必定有白化病者，可能其先祖曾有患此症，不過絕對與傳染無關，絕不會傳染，白化病之原因就是皮膚之黑素細胞不能製造黑素，所以絕對無法治療，不過除卻膚色及毛髮呈白色外，對身體健康毫無影響。

體型瘦削

心急人君問：（一）先天及遺傳性的體型瘦削，後天可否加以補助？體瘦會否引致女子胸部發育細小？（二）十五歲已有月經來，是否表示胸部再無發育機會？

香港醫學會答：（一）無疑體型各人不同，但肥瘦與食量最有關係，如多吃食物，無論甚麼食物，多餘物質必定會變成脂肪而儲藏於體內及皮下。所以如果能夠增加食量，勿揀飲擇食，勿諸多戒口，多睡眠及休息，則體重必會稍增。（二）體瘦與胸部發育全無關係，胸部發育完全基於先天及遺傳，後天無可補助。（三）女子胸部多在十歲左右開始發育，到月經初來後，發育會增加，所以十五歲已有月經，未必胸部再不會發育。

大導演基爾拔 拍娛人娛己電影

以「人細鬼大」、「風流奇男子」及「鐵金剛勇破火箭嶺」等片馳譽國際的著名英籍導演路易基爾拔，最近公開承認，四十年來他只有兩部既能娛樂觀衆，又能娛樂自己的影片，其一就是描寫未成年男女情愛的「人細鬼大」，另外一部就是該片的續集「人細鬼大不了情」，這是他第一次為自己的影片拍續集。

身居編、導、製三職的基爾拔強調拍「人細鬼大」影片是一項有意義的工作，最能表達出他對少年男女的觀感，他說：「我始終認為現代的少男少女和以前的沒有多大分別，他們一樣會反叛，要找尋自我，對前途感到迷惘，甚至墮入情網。」

「人細鬼大不了情」仍由辛保利及安妮絲雅露娜分飾男女主角，寫他倆三年後重逢的故事，比上集更純樸、細膩、感人，但情節絕對獨立。

基爾拔認為一個成功的商業導演，一定要了解觀衆，他說：「我清楚每一部電影要爭取的觀衆，而這一點與影評家絕無關連。因為，影評家多數比較注重技巧，諸如鏡位、蒙太奇等等，但觀衆的着眼就完全不同。」

圖為「人細鬼大不了情」片中飾演母女的女星安妮絲雅露娜及童星莎拉。

肉彈相陪駕機赴北極 費比奧提斯令人羨煞

娛樂圈

義國男星費比奧提斯去加拿大拍片時，曾做過一件羨煞他人的事，那就是與瑞士肉彈烏蘇拉安德絲，兩人駕了飛機，前往欣賞北極風光，如此親密，難怪在北美拍完了緊張槍戰動作片「妙計連環雌雄賊」後，傳出許多謠言，說他倆在熱戀中了。他說本來是準備飛去北極的，因為汽油不夠而作罷。

費比奧提斯有打仔與小生的合型，外貌俊俏，演技老練，由於在歐洲影壇已被譽為是新辛康納利，因為在銀幕上有許多個角度酷似辛康納利，恰巧他也是走同樣的戲路，近數年來，他遇到了不少好的劇本，及出色的導演，一直扶搖直上，義大利大導演馬里蘇路西提，邀請他拍「妙計連環雌雄賊」，除女角烏蘇拉之外，還有性格男星艾里華拉合演。

費比奧提斯自登上歐洲殺手男星寶座後，迭傳與幾個拍片的女角熱戀的內幕消息，他迄未結婚，身邊常有美女為伴，拍完「妙計連環雌雄賊」後，返回歐洲，被發現與烏蘇拉安德絲來往的影跡，他們戀愛的消息，即傳遍歐洲影圈，而他祇拍過八、九部片，如旭日初升，不想自己的膩史被過份渲染，而破壞了他的影涯前途。

他在「妙計連環雌雄賊」內，扮演一個出獄仍不悔改，仍要去謀一批珠寶的人，經過許多驚險，幾乎喪命，好夢成空。他拍完了此片，接着又有兩部新片開鏡，兩年沒有空。

該片的另一要角是性格男星艾里華拉，在「七俠蕩寇誌」內扮飾賊首，曾搶盡鏡頭，他在該片內是個奸詐之徒，充份發揮他的演技。

武俠片的還魂靈藥

銀色短針

武俠片式微已不是近期的事，多個月前推出的「四大天王」，由王羽、陳星、張翼和金剛四星主演，陣容空前的強勁，仍不免於落得個慘淡收場，使製片人士為之心懷戒懼，等閒不敢再作嘗試。

可是，沒有了武俠，那群武俠明星怎樣辦？總不能換上綢紗長衫，拿着紙扇演花花公子吧！

事實上，武俠片是個重要範疇之一，縱使潮流已過，仍會有着不少的基本觀衆，完全讓它埋葬是不可能的事，在眼前一窩蜂地爭拍着雜錦式諷刺鬧片，神奇特技片，甚至是鬼怪恐怖片的當兒，反而會讓武俠片在逆流中有喘息的機會，自然，在這個階段中，更應該審慎於武俠片的形式問題，而不能再蕭規曹隨下去，這是製片當局所切宜注意的。

可是，我們看到近期的武俠片又怎樣？說句掃興的話，那就是令人覺得仍然沒有在創新方面多動腦筋，還是走着以前的路徑，最多是邀請幾位外國打星，或者是外國肉彈充充場面，筆者認為這就決不是武俠影片的還魂靈藥。

如果有機會讓觀衆發表一下意見，譬如說來個民意測驗之類，個人相信，外國打星可能並未有很大的吸引力（外國肉彈會比較好些），雖然他的片酬卻比較昂貴，如果要看外國人，不如乾脆去看外國影片，所謂中外合作，這種噱頭在宣傳上聽來是有點勁，其實對觀衆並不受用。

不想舉太多的例，就以在上映中的「黃面老虎」來說，無論劇情，題旨上，已是全無新鮮的感覺，沒有好的情節去襯托，多上幾場高手大戰也是不會吸引的，那麼，美國空手道冠軍羅禮士又起些甚麼作用？

何事

淺彈輕唱

丹鳳

張徹將執導「八國聯軍」

張徹透露，將為邵氏執導「八國聯軍」大片。張氏認為將不會利用「傾國傾城」的部分佈景。因為「八國聯軍」何時開拍，現尚未知。即使接着「傾國傾城」開拍，相信張徹也不同意利用「傾國傾城」之景的。

男星光頭等於女星光身

姜大衛與狄龍，為了扮演清裝，迫得把頭剃光，戴上祇有後腦部份的清裝假髮。

這和女明星的「光身」一樣，同是為了劇情需要而「為藝術犧牲」呀。

李雅芳被迫自脫

李雅芳在台被搞裸照勒索疑案開審，李承認被迫拍裸照，但係自己脫衣。未受任何傷害。

聽來，頗有「文藝片」氣息。

陳麗雲多才多藝

陳麗雲是一位有多方面才華的麗的電視藝員，除了有演劇才能外，更會寫劇本，為報刊寫文章，她能唱粵曲，粵語流行曲，也會撰曲，有時粉墨登場演出粵劇折子戲，很是有型。

在麗的未改無綫之前，陳麗雲是無合約藝員，但一直演出無間，直至麗的改為無綫播送，她才和麗的簽了合約。在觀衆印像來說，陳麗雲和麗的有沒有合約是一樣的，因為她在表演和主持節目時同樣賣力。

近來陳麗雲減肥成功，一個月內減了五磅，可是她逢人訴苦，為的是平時愛吃的東西都不敢多吃。現在她準備放棄節食減肥方法，而跟她的姊姊華慧娜學習以瑜伽運動減肥。

荔荔　銀蛇夏飛

何藩有新嘗試 阿福變成少爺

路上遇見何藩，他說：

「過幾天我到台灣去了。」

「去拍戲麼？」我問。

「籌備開拍兩部文藝片，但是，我知道『空中少爺』已經排了映期，定於下月上映，到時候我又想先回來攪一些宣傳。」

「看來你很緊張這部喜劇。」

「我承認是緊張一些，有原因的。」

「什麼原因呢？」

「由於『空中少爺』是我的一個新嘗試，它不同於一般諷刺喜劇，在形式上，我是想走歐陸喜劇的戲路，對社會衆生相幽默一下，同時，我覺得以空中少爺的生活與工作為題材，也是比較新的。」

「這樣，你能担心的，是觀衆接受不接受的問題吧？」

「對了。任何一種新嘗試，都不能肯定必然成功嘛。」

何藩拍戲，一向比人緊張，每一個鏡頭，他起碼要拍幾次，然後選用一個他認為最滿意的，所以「空」片才會化了五萬多呎底片。而這一部戲，他也的確化了許多心血，僅是畫面的構圖，夠他傷腦筋的了。

跟他拍攝的伊雷，也是個「搏命格」之人，兩個人可謂相得益彰！

有一天伊雷問我：

「你看過『空中少爺』試片了，對我在銀幕上的新形象，覺得怎麼樣？」

「當然比『阿福』不同了。正如何藩所說，整個戲都是新形式的。」

「我就怕觀衆看慣了『阿福』，對這個『少爺』沒有印象哩！」

「你總不能永遠做『阿福』吧！一個成功的演員，應該多創戲路。」

我這是安慰伊雷，因為他也是緊張得不得了！

星蹤處處　明明

關南施改變作風 下月主持電視節目

關南施為電視台主持新節目的事經已決定，電視觀衆在九月裡就會在螢幕上經常見這位譽滿國際的紅女星。

關南施忽然對香港的娛樂事業有興趣，是自拍「不再有春天」一片開始，在「不再有春天」片拍攝工作進行中，她發現香港電影事業在許多方面都漸漸趕上國際水平，跟十年前大不相同。

從各方面看，關南施都似乎越來越喜歡香港，例如，她已經接受了「不再有春天」的宣傳方式，為了「不再有春天」的宣傳，她奔走不遺餘力，在菲律賓片務正忙之際，她抽空去台灣作三日遊，又幾次趕回香港參加招待會等宣傳活動，以至最近答應為電視台主持節目。

關南施回到香港居住後，不大喜歡記者拍她的照片，所以雖然是經常到外國拍片的國際紅星，在香港卻極少她的照片出現在報刊上，大概因為她一向在歐美拍片，一切按照洋規矩，演員只負責拍戲，並不包括宣傳活動，頂多出席一次首映禮而已，這種制度遵成了歐美影星與銀色記者的不合作，也經常引起明星與記者的衝突。關南施是國際紅星，自然也習染了這種習慣，所以在「不再有春天」開拍之初，還是不喜歡記者多為她拍照。可是後來跟香港影界人士廝熟了，就漸漸改變了這種習慣，到「不」片籌備上映時，她無論在機場、招待會、戲院甚至在街頭都成了攝影記者最佳的合作對象，任拍唔嬲，同時還在香港酒店舉行「攝影招待會」。這一百八十度的大轉變，的確是使人驚異的。

關南施說，這是因為文藝公司老板何裕棠待人好，衞着他的面子，誰都會樂意幫一把忙。這自然是主要原因，但另外的原因，顯然是她對香港電影事業也發生興趣了。文藝公司邀她合作第二部影片，她原則上已經答應，如果劇本滿意，可能很快就開拍。日來「不再有春天」在港上映盛況空前，好評如潮，這就更促成關南施與「文藝」的第二次合作提前實現。

明星與我　佐蓮

巴比龍捲土重來 本週內六院重映

於六月底上上映，映了四十二天，總收三百一十多萬元的「巴比龍」，是今年暑期三部超級巨片之一。此一收入數字，已創本港開埠以來獨立公司所發行之西片最高紀錄。

由於「巴比龍」劃畫時收入數字堅挺，所以此片將於本週推出二輪放映，港九聯映戲院共六間之多，亦創西片二輪最多戲院放映紀錄。首輪不及觀看者，此為最佳欣賞機會。

此片由史提夫麥昆、德斯汀荷夫曼合演，是一部不可多得之冒險傳奇片。

第一部鬼片搶手 邵氏高價買版權

「勾魂艷鬼」一片被邵氏兄弟公司以十四萬購去星馬版權，是使星馬片商頗感失望的，他們說怎樣也想不到久已不買外片的邵氏星馬綫，竟然破例也來爭一份，他們這一來是被殺個措手不及。

言下之意是若早知邵氏要買此片，他們會出得起高於十五萬的價錢的，因為目下片壇大拍鬼片，誰也想搶個先頭，加上這部片的演導，都是一流的水準，大家有信心憑此賺它一筆的，但邵氏公司這回是「變槍政策」，先是父子公司以優先插期排出映，「勾魂艷鬼」在本港上映，跟着是兄弟公司把星馬版權快手搶了，福星公司為求簡便，且十四萬在現今市情已是高價的高價，於是一次過現欵過水，其他片商只有徒呼走寶了。

目下邵氏兄弟還不止搶先以高價買「勾魂艷鬼」，而且對福星公司的華山導演西本政攝影的配搭十分看好，現在正和他們商談由邵氏投資給他們包拍影片事宜，即是要爭取作為外圍公司，目前華山和西本政對此事正詳細考慮中，而主力還是在籌備「勾魂艷鬼」的上映前工作，華山說得他們公司第一部影片上映後再說。

現邵氏父子院線已安排「勾魂艷鬼」在本週末（廿四日）午夜場優先獻映，屆時又會有一番熱鬧了。

圖中女子即為該片的女主角，她和衣下水祇因逃避一頭獅子。「瘋狂尋寶」是汎亞公司繼「巴比龍」、「戒嚴令」之後又一巨獻。

恬妮片忙難分身 日本脫星再征港

影壇近事　韋行

……號兇宅」。

恬妮患的是肚瀉兼感冒，在烈日下拍戲，實在是一件苦事。

由於天氣實在太熱了，恬妮只好買了西瓜止渴，解暑。冰涼的西瓜雖然很可口，可是，恬妮卻因為一冷一熱的關係而感冒，同時，恬妮更拉肚子，弄的渾身都不舒服。

恬妮這個人，最怕便是省齒，寧可躲在房中休息。

當恬妮拍竣了「艷窟神探」和「春城無處不飛花」後，以為可以有一段日子舒舒服服的休息，因為，她答應黎達的「水為財」攬宣傳。而「水為財」卻要九月份才推出公映。

想不到事與願違，接連開了幾部片，使她有接應不暇之感。

何湄短期內將再度來港，為嘉禾演出新的影片。她原名丘奈保美，是日本脫派女星，月前來港，參與新片「艷窟神探」的演出。

何湄在「艷窟神探」中，與翁炳龍的演出極為大膽，媚日如絲，扣人心弦。很多人都認為她是一位新的性感象徵。

嘉禾今年準備大展拳腳，一方面是開拓和建立世界各地的市場，一方面則增加拍片的數量，提高影片的質素。

故此，在片場搭建永久性的街道，同時，也需要各種各式類型的演員。何湄便是嘉禾所需要的演員中之一類。於是，要她早日來港，安排新片給她演出。

同時，由於何湄的作風大膽，又有美妙動人的身材，在一些需要暴露的戲場，都需要這一類的演員。所以，嘉禾當局打算在短期內，邀她來港參與一部新片的演出。

頁八

物主將予毀滅

貢人大小之臘像，又因市政局無意接受，故物主將予以毀滅。物主為有名之女臘像家，其作品曾協助外國多家臘像院之成立，並……

……訓練學校，及設立學童牙科診所等。蔡醫生宣佈：醫務處現正積極實行將家庭計劃和政府母嬰健康院之工作合併，並全面展開美沙酮試驗計劃研究，此項為期三年的計劃的研究結果，將會加以詳細分析，以便決定可供將來採用的最佳戒毒計劃。白皮書已有考慮到老年人的問題，新建的醫院及診療所，將會設有老年人病床及精神治療病床，同時，本港第三間護士訓練學校將設於……

【本報訊】中央各軍事學校香港校友會發起人，現任本會名譽會長之鄒菟先生，十七日下午六時在九龍聖德肋撒醫院溘然長逝，享壽七十有二，其哲嗣國強侍奉在側，擇吉舉移九龍殯儀館，……覓地安葬。

專字母班起至中五（F.5）會考班新生。校長：周覺識
校址：一、正校九龍彌敦道483—485A號電話：K—882692 二、深水埗分校：大埔道96—102號電話：K—802944 三、元朗分校：元朗壯丹街15—23號電話：N.T.960969

盛大獻映　戰鬥智新穎巨片　貝茜　兩大紅星主演　七彩闊幕　諧趣萬分　女殺手　兒童不宜

強人

黃思特

他將大半枝雪茄熄在煙灰缸，揉了揉手，就撥起電話來。

「阿玉，我今天有重要的應酬，要晚一點才能回來。」

他的太太王鍵玉，是個富家女，從小生長在無風無浪的環境裏；結婚以後，她又處在順境中，丈夫賺錢，她生孩子，成了丁財兩旺的家庭。所以在她的目光中，世界永遠是美麗的，合乎人意的。丈夫永遠以同樣的理由晚歸，她也不會產生一般女人的幻想。

他看看鐘，快到五點了，便通知職員備車，以便早一點去陪伴剛結識不久的婆娘。

下了樓，一架新的豪華型房車已經停放在路邊，職員阿郎替他開了車門，讓他坐得四平八穩，才將車門關上。他摸摸這架新車的坐墊，問司機道：「這種車的性能怎樣？」

「很好，我已經試過車了。」

「那架舊車為甚麼賣得這麼便宜？」

「經理，有錢的人不想要，無錢的人坐不起，這就賣不起價了。」

「實際上它還是好好的，我現在有點後悔了。」

「不錯，那是一架好車，不過出過那樣的事，心裏總有點不舒服。」

「不知道那傢伙為甚麼要跳樓。」

「聽說是因買股票把一生的積蓄蝕光了。」

「哦！」

金步堯不是個多話的人，在公司裡除了業務，他很少和下屬談到其他的事。有些職員在他公司裏幹了幾年，還沒有和他說過一句話。可是一遇到司機阿雄，他的話就多了起來，這或者是因為阿雄知道他的私事比任何人更多的緣故。

「經理，我今天聽到一個消息，」阿雄說。

「甚麼消息？」

「二少爺愛上一個住在天台木屋裏的少女。」

「哦，那怎麼可能？」

「我相信不會假的，因為我的一個朋友認識二少爺。」

在金步堯的四個兒女之中，老二是反叛性最強的一個，祇有他經常違拗父親的意思，抱不合作的態度。為了這個兒子，金步堯想過許多制裁的辦法，但結果總是兒子勝利。

「他今年二十一歲，我也祇好由他去了。」（一〇）

七十六：曾經滄海難為水

星沉

「瑞芳姐，為甚麼妳好像逃避我們？」我終於忍不住要問，本來不想再提的。

「唉！」換回她一聲長嘆：「曾經滄海難為水，除卻巫山不是雲。」

喬丹和夏菲朝我眨眨眼，示意我不要再說這些。

夏菲撫撫肚子，說：「我想你們都餓了，不如出去吃飯吧，一邊吃一邊談。」

瑞芳姐進房換衣服，出來跟我們一起走。

晚餐桌旁，瑞芳姐喝好多酒。

「瑞芳姐，妳已經喝了很多，」我按着她的酒杯，阻止她斟酒的動作：「別喝了吧。」

「不，小蘭，祇是紅酒，」瑞芳姐已醉態：「不要阻止我，喂——」

夏菲也皺起眉頭來，她應該比我更有醉酒的經驗，憑她以前的經歷。

「小蘭，我看還是送她回去休息，」夏菲建議。

我徵求喬丹的同意。會過眼，想不到一頓飯是吃成這個樣子的。

我和夏菲扶着瑞芳姐，連拖帶拉的返回她的住處，喬丹去買點橘子回來。

職業扒手，廣州甚多

老膠

蔡仔又繼續曰：「去到深圳之時，海關幹部問佢之手錶去咗邊，佢直答曰：唔見咗。海關之人員即曰：登記咗入口之手錶，必定要帶番出去，你有乜嘢証明，個錶唔見咗？」

我問蔡仔，佢個老婆尚未返港，點知道得咁詳細，佢曰：「我個老婆之姊妹，同佢一齊過關者，佢昨日已經先返來，話俾我聽，一講就講咗兩個鐘頭。總之怪事年年有，唔夠今年多。尤其是大陸之幹部，簡直係無理取鬧。我老早已經警告老婆唔好返去矣，佢又唔聽我話，呢一次佢自己身受其害，自己上當，以後就知道我之所言不虛矣。我個老婆在深圳對海關話，唔見咗有乜嘢法子可以証明。我現在手上冇錶，不過我老婆以為入到去大陸，好似香港一樣咁自由，或者佢在香港，過慣咗自由生活，隨便講嘢之習慣，故講錯咗一句說話。佢曰：你都知喇，廣州扒手之多，多到驚人，而且扒手以及打劫，均以香港澳門之『愛國同胞』為對象也。但又曰：廣州有二多，第一就係扒手劫匪多，第二就係蚊多。但佢伸出隻手俾深圳個關員睇，曰：你『自己睇吓』，於是乎就激嬲咗個關員矣，佢地雖然知道廣州扒手多，劫匪多而且蚊又多，不過佢地曾受過教育，幾大唔肯認者。個關員曰：賓館邊處會有蚊？我個老婆即駁佢曰：賓館當然冇蚊，此為供老番住者。佢其實講得甚啱，你都知喇，在廣州之人，可以分為五個階級，第一就係西方國家之遊客及親中共之代表，佢地住在賓館，不過出入都有一個翻譯跟住監視者。賓館內有冷氣。第二個為華僑，佢地住在華僑招待所，設有風扇。第三就係我地呢一班港澳同胞矣，除咗特別情形，同佢地有生意來往等以外，有時連華僑招待所都冇得住，第四就係當地之廣州人。佢地有的人，連鞋都冇得着。在鄉下冇鞋着，並非奇事，因為鄉下佬要落田也，而在廣州有鞋着則奇矣，我起先聽人地講都唔係幾信，後來睇電視記錄片，方才信到十足。正式好似洗粉電視廣告一樣，舊陣時就唔信，現則信到十足矣。第五種人乃係佢地之高幹，佢地乃特權階級，出入即有汽車坐，亦可有一架單車用。而且佢地興趣之時，可以聯羣結隊，去廣東從化溫泉到為高級幹部所設之俱樂部沖涼。」

我截斷佢曰：「你講講吓離題萬丈矣，到底你個老婆點樣？」

蔡仔曰：「佢唔可以出來，祇好折返佛山。佢去廣州，祇不過係住一日，佢之姑媽，住在佛山。佢祇好折返佛山處住，而且佢個錶，到底在廣州唔見咗，抑或係在佛山唔見咗，連佢自己都唔知道。廣州之扒手，同香港唔同，頗精於此道者，但佢地為職業性之扒手也。㊀㊅㊄㊆

小刀帶來了殺機

連環扣　眞鳳

韶思推開了船艙的小窗，向外邊望去，海水帶着輕浪，在海面上翻上一絲絲的白痕，緩緩地欵擺着，永遠不能停息下來。遠遠望去，那水天相連的地方，是光茫茫的一片，隱約可以看到淡淡的山影。整個世界是這樣的寧靜，這樣的可愛……

在渾忘自我的境界上，這個世界才是美麗的。當韶思一想到自己的存在時，便不由得一陣子的悲上心頭……這個美麗的世界，原來是並不屬於她的。

正在凝神望着的當兒，忽然聽到背後有悉索的聲音，立刻想到那可能是威廉醒來了，回頭望去，祇見威廉在床上翻側了一下，換過了一個姿勢，隨即沉沉睡去。

韶思心底裡兇罵了一聲，把視線轉回來，可是當看過床邊的小几時，看到了一些東西，不自覺地怦然心動，好像心跳也要加速起來。

她看到的是一柄小刀。昨晚吃過東西之後，用來切開生菓的小刀。

為甚麼看到小刀會怦然心動？那小刀給她帶來了一陣的殺機！

是的，這小刀可以取去一個人的性命。現在，威廉正熟睡在那裏，絲毫沒有反抗的力量，她對他既然是這樣的深痛惡絕，那麼，她是可以憑藉着這柄小刀，使他離開這個世界！

自然殺人者死，她也不會逍遙法外，可是這有甚麼關係，她早就對這個世界沒有絲毫的依戀和期望，用她的劫後殘軀，來交換他的錦繡般的生命，那是值得的，她要報復……。

韶思不由自主地離開了那個小圓窗，緩緩地移步到小几前，拿起了那柄小刀，她覺得手在顫動！

現在，小刀是銳利的，它和威廉的距離是近在咫尺，祇要她提出勇氣來，動用點氣力……。

她的心急跳得幾乎要從喉頭跳了出來，突然的驚恐使她雙手發軟，她暫時放下了小刀，坐床沿的一張椅子上坐了下來。

這時威廉又在床上翻着身子。㊄㊇

性的誘惑

刀剪淚的一生

說到錢的誘惑，還該說男人對我的誘惑。野心的男人多的是，我的客人裡面當然也有野心分子。其實，有些不正經的男人以為是重要的。寡婦會有性的饑渴，這是一種可以利用的弱點。我覺得那是非常可晒可鄙的想法。

我可以坦白地說，對這種事情我從來不感興趣。從前丈夫在世的時候，我也覺得那話兒根本乏趣。我一生愛好潔淨，男女間的事情卻是污穢的。除了為着子嗣延續，我需要聽從丈夫的意旨，恪盡婦職外，壓根兒我就討厭那種穢事。也許這就是新人物說的什麼「性冷感」吧！這個名詞是從報紙讀到的。

我還有讀報紙小說的習慣，覺得風氣變了。十多年前的報紙小說是「言情」的，現在有些談起「性」來，什麼「性冷感」一類名詞常可見到。我以為這種事情等如吃東西，人的口味各個不同，有些人祇愛吃素，吃葷就要嘔吐，有些人一生不吃牛肉。教人大吃特吃是錯誤的，這個道理本來很簡單。便算我是舊頭腦的女人吧！我有我的主觀和定見。丈夫在世時很愛我，我也同樣愛丈夫，丈夫死了就愛兒子。傳宗接嗣的目的達到了，我便已盡了婦職和婦道，天道人情不外如此，何必庸人自擾？

因此，性的誘惑對我並不發生作用。偶然有些野心的男人拿話來試探，我就覺得那是很下流可鄙的行為，照例要給他看到一種非常冷峻的面色，使他自覺沒趣。

祇有金錢的誘惑才會令我太過醉心於放欵生利，但那不是說，我受了客人的誘惑，貪取他們的錢財。㊇㊁

最重要問題，唔定主意

蘇素雜記

老同學咁睇得起我，去做「過埠新娘」都搵我做軍師，我眞係有的「受寵若驚」；囘答佢嘅問題，自然「戰戰兢兢」。

我首先想起清佢未來夫婿嘅「背景」。貝絲好坦白，一五一十咁講俾我聽：

「佢老豆喺菲律賓華僑。但係佢一向都喺香港讀書做事。呢次佢返去，喺奉老豆之召，希望佢能夠喺嗰便繼承衣砵，等佢老豆可以頤養晚年。」

「佢尊翁喺嗰便做乜嘢生意？」我問：「係唔係喺馬尼剌發財。」

「唔係，佢嘅大本營喺菲律賓最南一個島，個名好古怪，好似叫做乜嘢求蘭峨。」貝絲話：「我呢次去馬尼剌搵佢，喺當地玩咗一排，就同佢去見佢父母。佢雙親對我招待殷勤，而且有意無意之間，表現佢哋嘅財富，隨時去到邊度，伸手一指，就話嗰的地喺我哋嘅。而佢哋屋企嘅生活，喺我哋香港人眼中，眞係做皇帝咁做，連埋司機花王，大概有成十個工人。」

「呢的喺經濟落後嘅國家，係常見嘅現象，好似越南泰國印尼，當地嘅華僑，有中等收入嘅，屋企用三幾個工人唔算一囘事。」

「我都係咁諗，」貝絲話：「雖然佢倆老喺當地的確好有錢，唔會呃我。但係喺嗰的環境生活，住一個時間作為度假可以，話世外桃源，長住落去，唔知習唔習慣。」

「呢個都唔係大問題。佢哋既然喺馬尼剌有生意，你哋可以喺外便發展，」我話：「問題你同佢嘅感情點樣，特別係佢係唔係好愛你，離鄉別井，呢的至係最重要嘅保證。」

貝絲表示自己都揸唔準，我更加唔能夠同佢下結論。㊄㊈㊀

肥婆蘭要求不苛

通天跑街

周維岳每發表他的「路邊社」一手消息，而有聽衆靜耳恭聽，他最感過癮，於是口沫橫飛地續言：「北角這座月大廈，正是以前『十八間』的兩間，即係兩個冧巴也。話說大業主老頭子壽終正寢後，有遺囑分配產業，『十八間』當然不在例外，所以變成有九個業主之多，其中一個是長子嫡孫，一向在加拿大留學，而且在彼邦成家立業，改做加籍居民，撈得風生水起，樂不思蜀了。這個長子分到兩個冧巴，本來不當作一回事，事關兩個冧巴都是戰前舊樓，所收租金瀨瀨碎，不足一千元，滙返加拿大，得番百零銀，沒有什麼大用場，這樣收租下去十年八載後，北角旺區逐漸拓展，『十八間』一帶已經由靜變旺，大廈相繼林立，地價扶搖直上，不在話下。」

我揷嘴切入道：「到目前為止，北角旺區西到台灣民生公司，東至巴士公司，『十八間』剛在東邊盡頭處，十分繁盛，那個加拿大業主一定拆掉兩個冧巴，重建大廈啦。」

周維岳繼續發表消息：「我早說那個業主在加拿大是加拿大富商，兩個冧巴不擺在心裡，若然你我，當然早在兩個冧巴上翻出許多花樣了。且說直到五年前，那業主偶返唐山，在這裡邂逅一個少女，搭上了一手，那少女的母親叫肥婆蘭，並非以前唱戲的一位，幸勿供會，說來這個肥婆蘭本是風月場中的老前輩，收山後，帶幾個養女專幹旁門左道的黃色勾當為生，說得粗俗些，等於所謂『摩登老鴇』，敲敲闊佬大亨的竹槓，花招層出不窮，那個加拿大業主偶然跟她的養女打過幾場『友誼賽』，肥婆蘭即出面與業主講斤両，商討下來，肥婆蘭不要鈔票，卻要業主把『十八間』的兩個冧巴委托她打理，言明祇係打理，一切名利仍歸業主所有，那個業主覺得條件甚為寬大，對自己可以說毫無損失，反正兩個冧巴有人負責打理，正合晒合尺。」

我聽得津津有味，問道：「既然肥婆蘭搭住那業主痛腳，為什麼不飛擒大咬，攞咗兩個冧巴揸手？」

周維岳哈哈笑道：「原來肥婆蘭的養女係有本地闊佬包起，有名份，亦有義務，若然把業主的痛腳攪僵，公諸於世，豈不是給本地闊佬戴上一頂綠帽，肥婆蘭酌情開吊斧，很有分寸的。」㊅㊃㊂

降龍珠

東方玉著

蔡容貞問道：「你這一關，要如何才能通過？」

灰衣老人沉哼道：「你們沒有好好回答老夫問話，老夫有權把你們處死，你們自然見不到龍君了。」

蔡容貞哼道：「眞是閻王好見，小鬼難當，大哥，不用和他說了。」

灰衣老人怒喝道：「老夫眞該把你們打入死牢……」

就在此時，但見一道石門呀然開啓，走出一個十七八歲的青衣使女，一手提着宮燈，朝灰衣老人躬身一禮道：「啓稟沈老，龍君要親自審訊，命小婢前來把他們帶去。」

灰衣老人點頭道：「好，妳把他們帶去就是了。」

青衣使女應了聲「是」，回頭朝兩人說道：「二位隨我來。」轉身朝門外走去。

卓玉祥、蔡容貞跟着她身後，跨出石室，門外是一條黝黑的走廊。

青衣使女手提宮燈，走在前面，但卻把宮燈偏向後方，這樣燈光照射，可使她身後的人，對走廊上的景物，看得極為清楚。

卓玉祥運足目力，向前看去，祇見前面四五丈處，似是一條橫穿的岔道，心中暗暗忖道：「這座龍宮，深處山腹，似是開鑿了不少石室，龍頭如無野心，何用要在這等隱秘的地方，建造這麼大一座山腹密室？」

心中忖着，人卻依然跟着青衣使女放步朝前行去。

就在三人快要走近橫穿岔道的時候，突然由岔道中，竄出一道人影，朝青衣使女迎面奔來！

這一下顯然大出青衣使女意外，腳下不覺驟然一停。

那迎面奔來的人速度極快，青衣使女堪堪停步，他已衝到了面前。

那人不問青紅皂白，一見有人攔路，口中大喝一聲：「閃開！」舉手一掌，直劈過來。

青衣使女冷哼一聲道：「找死！」

她居然不閃不避，直等那人掌勢快要近身，左手倏舉，五根纖纖玉指，舒展如蘭，輕輕一翻，漾起了一片繽紛指影，反向來人胸、肋間拂去。

這一手，使的手法柔軟，美妙已極，但一片指影，已經籠罩了那人胸腹間七八處穴道。

不，她手法不僅美妙，而且神速如電，一下就拂中那人左肋「章門」穴。

但聽那人悶哼一聲，往後連退了兩步，砰然摔倒地上。

按「章門穴」與背後「精促穴」遙遙相對，左右各一，為脇肋間要穴，若被點擊，運動艱澀……

內心之哀

建章晚霞　南宮搏著

這樣的態度使他們兩人為之迷惘，不久，他們終於獲知了，李小妹在宮中並不愉快的，是她自己不愉快，而不是皇帝待她不好。

他們同時也獲知了李小妹入宮的內幕——

終於，有一次的相見，偶然機緣，宮女和內侍離開了李夫人的身邊，她向金日磾說：

「日磾，你和子孟可以結婚了——子孟有阿顯，你呢？」

他愕然，凝看着李夫人，李小姐明麗的眼眸中有淚水流轉，再說：

「日磾，找一個吧——我相信你會找到很好的人！」

他依然定視着她，沒有出聲，然而，目光中流露的是：「除了妳，還會有很好的人嗎？」「除了妳，還會有適合我的人嗎？」

她被他的凝注而心亂了，淚水溢出，但是，她笑：

「每一個人都有他自己的命運，告訴子孟，快些結婚，還有你——當你們婚姻之後，我會好過一些。」

「哦，我們……」金日磾終於發出聲：「我們都虔誠地為你祝禱——為你在別處的幸福而祝禱！」

宮女已走過來了，她低說：

「不要再作愚蠢的祝禱，那完全多餘的——現在，她們來了……」

私的談話結束了，祇有有限的幾句，但是，金日磾明白了一切，李小妹並不是在幸福中，將來，也不容易幸福的，雖然人們以為她是普天下最幸福的女人。

金日磾為此而痛苦。

他直到三天之後，才把和李小妹的私人談話約畧地對霍光說了，他不願報導她的不愉快，他認為如果這樣子說，對大漢皇帝會是一種不敬！他對皇帝是非常之恭敬的。因此，他祇說：

「小妹希望妳早些結婚。」

「小妹——」霍光垂下頭，他是智者，他能自簡單的一句話中體會到其他。

「每一個人都有自己的命運安排的道路——子孟，你和阿顯，命運安排……」

「日磾，不要再說了——」霍光雙眉深鎖，迷離地：「我不解，在一個偉大人物的身邊，她會——」

「她會幸福的，偉大的人物會給予她以幸福！」金日磾作出了違心之言。

「日磾——」霍光長長地吁了一口氣：「你也有後備的人吧——我們結婚吧！」

「你先結婚，我追隨！」金日磾笑嘻嘻地說出。

他們沒有再說。

這天，他們兩人一起到社中，在社中飲酒和看歌舞伎，離……

慾望香車

諸葛青雲著　余丹青插圖

這是杜少恒在天一門那地底魔宮的溫柔鄉中渡過了半個月之後。

時約三更，月明如水，繁星滿天。

一五〇

那輛神秘的慾望香車，靜靜的停在洛陽城通往北邙山的官道旁一個小村落前。

……身都在冒着盈盈汗珠，可以想見，它是經過一段不算短的路程急馳而來，停下來還不久。

那密封的車廂內，不見光透出，但卻傳出極輕微的喁喁細語聲。

那位車把式——「千里獨行俠」周侗，正高踞車轅，「吧嗒，吧嗒」地吸着旱烟桿，為狀至為悠閑。

遠處，三道幽靈似的人影，有如浮光掠影似地疾射而來。

周侗有意無意之間，以烟桿在車轅上輕輕敲了三下。

車廂內傳出文眞眞的嬌聲道：「老爺子，祇有三個？」

「是的……」

文眞眞對周侗的稱呼很客氣，但周侗的答話，卻也顯得非常恭謹。

也就這兩句對話之間，那三道幽靈似的人影，已在車前五丈處射落，赫然就是那天一門門主，和他那位被稱為少主的寶貝兒子，以及那綸巾羽扇，着八卦道袍，作諸葛武侯裝束的軍師。

三人都是本來面目。

三個人一字橫排，天一門主居中，少主居左，軍師居右。

對這三位不速之客，周侗視若無覩，仍然高坐車轅上，翹着二郎腿，悠閑地吸着旱烟。

天一門主冷哼一聲道：「周侗，叫你們車主答話。」

「閣下先報個萬兒！」

「本座五絕神君，也是天一門門主。」

「另外二位呢？」

「犬子和本門軍師。」

「哦……久仰，久仰，久仰。」周侗扭頭向車廂中恭聲說道：「啓稟車主，天一門門主率同他的犬子和軍師，前來給車主請安。」

他似乎是有意調侃對方，將那「犬子」二字，說得特別響亮。

這情形，使得那位天一門主怒叱一聲道：「周侗，你以為，當上慾望香車車主的車伕，就沒人能治你了！」

周侗悠悠地噴出一口濃烟，道：「就老夫記憶所及，即使是以往，也很少有人能治得了我……」

天一門主截口冷笑道：「我讓你先開開眼界！」

電視播音節目

香港電台
一·〇〇 新聞報告及時事實錄
一五 下午旋律
二·三〇 廣播劇「夢」
三·三〇 逍遙世界
四·〇〇 粵語新聞
續播逍遙世界
三〇 奇俠司馬洛之「空中竊賊」
五·〇〇 青年天地
四五 警察通訊
六·〇〇 新聞報告
一五 香港傳奇「美人計」
七·〇〇 粵語新聞
一〇 新聞之窗
一五 街談巷議
三〇 廣東人學普通話
八·〇〇 新聞報告
一〇 樂在其中
九·〇〇 粵語新聞
香江夜語
三〇 空中問答
十·〇〇 新聞報告
〇五 轉播本台電視組節目「針鋒相對」
十一·〇〇 粵語新聞
四人夜話「子夜曲」
三〇 時代曲
五八 粵語新聞
天氣報告
時代曲
二·〇〇 廣播完畢

商業第一台
一·〇〇 新聞報告
歌星選唱
二·〇〇 古今中外「忘情島」
三〇 一曲寄心聲
三·〇〇 新聞簡報
五·〇〇 社會小說
六·〇〇 新聞簡報
〇五 港九時事
三〇 十八樓C座
七·〇〇 綜合性節目「東西南北」
八·〇〇 新聞簡報
賽馬天地
三〇 點播小說
九·〇〇 名曲雅集
十·〇〇 點播小說
三〇 秋燈夜語
十一·〇〇 懷想曲
十二·〇〇 新聞報告
天氣報告

商業第二台
一·〇〇 新聞報告
時代曲
三〇 股市行情報導
二·〇〇 新聞簡報
藝員五線譜
三·〇〇 新聞簡報
三〇 股市行情報導
年青人時間
六·〇〇 新聞簡報
續播年青人時間
……度山恩仇記」
三〇 英文數學講座
八·〇〇 新聞外的新聞
三〇 大衆國語
九·〇〇 新聞簡報
三〇 請問貴姓
成功之道
十·〇〇 隨想曲
十一·〇〇 新聞報告
天氣報告
貓頭鷹中心
十二·〇〇 新聞簡報

麗的電視中文台
一·三〇 新聞及天氣報告
四五 七五五劇場「金粉世家」
二·一五 「天外怪魔」片集
四〇 「妙手仁心」片集
三·三〇 新聞及節目簡報
三五 兒童世界
四·〇〇 麗的影院㊀「春色滿旗宮」㊁「四鳳求凰」呂奇、蕭芳芳主演
六·三五 快樂家庭
七·一〇 新聞及天氣報告
三〇 觀點與角度
五五 有冇攪錯
八·二五 「大顯神通」片集
九·一五 喜相逢
三〇 麗的電視劇
十·〇五 針鋒相對
五五 最後新聞報告
十二·〇〇 粵語名片精選「夜深沉」張瑛、白燕主演

無綫電視翡翠台
一·〇〇 午間新聞
一五 每日電影「濟公活佛」由將光超、伍秀芳、田野主演
二·四五 第三劇場「亂世兒女」
三·一五 七彩「青年探險記」片集
四·一〇 七彩「齊齊玩」
三五 新聞簡報
四〇 下午茶座「情海恩仇」由白雪仙、胡楓主演
六·一五 七彩「精打細算」
五五 翡翠劇場「烏龍劍客」
七·三〇 新聞及天氣報導
五五 觀點與角度
八·〇〇 七彩「無敵金剛」片集
九·〇〇 歡樂今宵
十·三〇 一九七四年度世界盃足球大賽「南斯拉夫對西德」
十二·一五 最後新聞報導
四五 七彩「紀錄片特輯」
一·一五 英語長片「陰暗的一面」由……

海運·百樂 H702412 K678091
最後六天 今天五場 早場夜請
史提夫麥昆 主演 菲丹娜惠 全部七彩
龍鳳鬥智
聯美巨片
海運 午夜十一點九 臥虎藏龍

總統·實域·多利·國華
最後今明 神出鬼沒隱形人
國賓 最後今明 霸海奪金鐘
後天映 恐怖絕頂巨片 新吸血殭屍
城多利明早

新都·華盛頓·英京
最後今明 神奇雪球車
英京 最後今明 霸海奪金鐘
後天映 妙計 連環雌雄賊

紐約·大華·金冠 K-847115 H-768721
最後今天 歐洲公司哀艷浪漫肉感豪華巨片
雅歌天娜琵莉
再生花
兒童不宜
明天聯映 瘋狂特務女殺手

明珠·倫敦 K-935597
最後兩天 片約所限 無法展期 未看速看
中西各報·一致好評
驅魔人 THE EXORCIST
十六歲以下觀衆 恕不招待
明午場 多咀街 李修賢·羅冰 主演
最後今天 聯美公司驚險刺激巨片 特技飛車大競賽

新舞台·國都·聯邦 K719314 H713619 K862123
今天最後五場 不再有春天 施關南·柯俊雄·焦姣·秦漢 主演 兒童不宜
明天獻映 香港屋簷下 柯俊雄 主演
午夜場：勾魂艷鬼
今天五場 七彩首映 人細鬼大不了情
明早場 龍虎弟兄
今天只映 鬼馬飛天床
明天起映 巴比龍

金門·寶聲
今天最後 尤伯連納 佐治甘斯 主演 風雲龍虎
明天五場獻映 中國怪談
今天優先 恐怖巨片 中國怪談
午後夜晚 猛虎橫掃辣手黨

國寶·油麻地 K208917 K849612
今天五場 黃面老虎
注意即將放映 中國怪談
最後今天 王冠雄 主演 鐵牛伏虎
明天 中國怪談

翡翠·娛樂·李活·金洲·荷里活·黃金·亞洲·好景
極盡聲色之娛！
今天全綫五場 翡翠·李活·荷里活 加夜場
兒童不宜
聲色犬馬 SINFUL CONFESSION
大都市的衆生相 怪現狀的活寫眞
一針見血 諷刺現實

京都·凱聲
最後五場 未看速看
老千計狀元才
兩院明天 大人國歷險記
凱聲 星期日十點半 大國民

豪華·文華
最後五場 尤伯連納 主演 風虎雲龍
明天五場獻映 七彩長篇卡通 金銀島
午後夜晚 猛虎橫掃辣手黨

京華·快樂
昂然進入第二週！
戒嚴令
大風暴原班人馬演出！
誘拐！暗殺！劇力萬鈞
瘋狂尋寶

新華·東方·新聲
第二週 新聲今天聯映
阿倫狄龍·尚嘉賓
劫寶奇謀
十年最佳來寶片

皇后·麗聲·皇都
今天五場獻映
新藝術發行又一輝煌巨片
暑期最佳電影
人細鬼大不了情
幸保利·安妮絲雅雲娜

歌星的煩惱

但是也有它的麻煩，英國歌星湯鍾士就經常體驗這一個麻煩，[illegible]他在形容在南美洲的轟動一時的巡迴演唱時說：「我需要一小隊的士兵來做保鏢」。可見身爲超級歌星不易。

湯鍾士是性感象徵，又是超級歌手，當書有云「音樂可以軟化人的道德，有時又似乎可以掀起激動的情緒」。他在南美時，可以說是體驗夠了，湯鍾士的巡迴演唱，證明熱烈的聽衆，對於某些音樂，常滿足他人的愛，同時又是能惹起騷動的，這一方面的表現，以熱血沸騰的南美洲人，尤其顯者，他們有這種表種亦並非不尋常的事，例如在星期日的足球賽就會引起暴動，看衆丟掉性命了。那麼對於湯鍾士來演唱的表露瘋狂狀態，幾乎是必然的事。

在他整個在南美國家的期間，是他在別的地方來遭遇過的，湯鍾士有一隊便衣及穿制服的警員來護衛着，大人物也無需這麼嚴密的保護，不然的話，湯鍾士會被數以千計的歌迷，把他的衣服撕光，也不是一件奇事，許多的名的歌手是經歷過的。

當他在公衆地方出現，如無團團圍着的警察或士兵，他是無法離開現場的，此外又有其他的恫嚇。

當這名英國歌星，從邁亞米飛往阿根庭京城時，途中到達波里維亞京城拉柏維，有人在機上放置一封信說，機上有炸彈，經過了徹底的搜查，并無發現，當時湯鍾士在頭等客艙內呼呼甜睡，根本不知道那一回事。

數天後在委內瑞拉京城卡拉斯，他的一個保鏢，用拳頭毆打記者，這一件在機場發生的事件，事後在當地的報紙說：「湯鍾士侮辱委內瑞拉」，其實湯鍾士對這一件事是毫無所知。當晚演唱頗爲叫座，但是他要受一隊士兵保護。

可是次日湯鍾士的麻煩更大，他被扣留起來，一批記者找上來拍了照片，湯鍾士竟是被扣了手銬的，查實是開一個玩笑，警察還用一支沒有裝子彈的手槍對準他呢，數天後，當局才准許他與一行人等離境，這個玩笑實在開得不小呢。(阿丁)

香港街名無奇不有

你生活在香港數十年，也許覺得香港的街名奇怪，爲甚麼「貓街」並沒有貓而祇是賣古董的一條窄街。但是摩囉街現在是無「阿差」的，早年是摩囉聚居地，此外街名有譯音有譯意，這表明了香港是一個華洋交複的最典型地方。

從街名又揭露了這個城市許多事情，每一個路牌都有中英文的，其中的舊港督的大名改名街道名稱最多，不少街名又以中文譯爲英文的，譬如大坑道及黃泥涌道即是，反過來不少街名從英文譯爲中文，皇后大道即是，這一條很長的大道，是紀念維多利亞女王的，今日難以找出它在香港開埠時期，是港岸綫的絲毫痕跡，多年來陸續填海，海岸綫面貌大變。

香港第一任總督砵典乍爵士，整個世紀都改在本港的中區，那就是人所共悉的砵典乍街，現在是繁忙的中區橫街之一，早年是街邊兩旁擺滿了攤檔，那時是一八四二年，砵典乍爵士可以說是一個不毛之地的海島總督，與現在市面的繁榮，是無可比倂的。

雲咸街現在也是離開了海邊的，一度是流入大海的一條溪流而已，一八五一年發生大火後填海，成爲華商的交易中心，也是以此時期的總督喬治雲咸爵士命名的。而另一方面是有一名英軍將領的大名，在中區的一條街命名，那就是從德忌笠街改爲德己立街，早年他是駐香港地面部隊司令，他想不到這一條街在百多年後，變爲中區時裝中心的。

與卑利街無疑是一個小監獄的地點，與英國的有奧卑利法庭一樣，此地是中央警署法庭，雖然舊的監獄已不知蹤跡。

而半山的堅道是以本港的第一名裁判官命名的，他不僅是法官，且是太平紳士，鄉團長，在一八八年時代，半山區是保留着建造歐式屋宇的，現在是大廈林立，變爲華人的世界，洋人遷到更高的山頂區去了。

急庇利街是用一個總測量官爲命名的，他負責了雲咸街那邊的填海計劃，且建造了一間政府建築物，迄今仍存在。貫穿中區心臟命名的，他也是本港的第一名海事官，且在該街設立過辦事處。

中區的都爹利街據說是以一名香港早年最成功的商人命名的，他抵達香港時，荷包不名一文，離開香港時是最大的地產商。都爹利街的建築物，幾乎完全是他的。

附近的雪廠街本來眞的是有一間冰廠的，不知如何，永無建成，在未有雪櫃之前，苦力常要合兩人之力來抽一塊大冰塊的，這條街仍保留着，然而最著名的則是有一間庫房存在。

遮打道是以一名加爾各答出生的商人命名，他是第一名行政局非官守議員，有遠大的眼光，建議擴大填海的計劃，那些計劃由一八八零年代即開始進行。填開了一條二英里長闊二百五十碼的土地，其中一部分以他的名字命名爲街名，成爲中區交通要衝。

九龍的界限街，名符其實有一條界綫劃着，由此以北，就是一八六零年北京條約的租借地，沿着熱鬧的彌敦道行走，這個九龍心臟地，你也許難以想像以前是耕地，這條很長的大道，是以當時的彌敦總督來命名的。以英國皇族爲命名的大街，其中一條是干諾道，紀念干諾公爵當年來港，爲新填海的地區舉行開幕禮。(小兵)

舊英鎊計算法會鬧不少笑話

從一九七一年二月十五日開始，英國貨幣即採用十進制，代替從前的一鎊換廿個先令，一先令換十二個便士的繁複制度。新制度規定一英磅等於一百個便士，廢除先令。

英國現行貨幣制度，已有一千年的歷史。本來歷年都有人主張改制，由於保守派堅持，終於等待到此制「千歲」時才被拋棄。而且，英磅十進制法案早於一九六七年通過，還拖延了四年才實現。在這個著名的保守國家，也進行了微小的改革也不容易呢！

英國人爲甚麼要求改制呢？當然是爲求便利。舊英幣的計算法，化去了人們不少寃枉時間，也鬧過很多笑話。

例如有一回，一個遊客在倫敦坐車子去買香煙，他吩咐汽車暫停，他則到一間雜貨店去買。爲了免麻煩，他索性買够十包，每包售價是三先令十便士，這一來，士多老板手忙脚亂了，他口中念念有詞地道：「一包三先令十便士，十包是三十先令一百便士呀，一百便士折八先令四便士，八先令加三十先令是卅八先令，即一磅十八先令，啊，還有四便士。」他好不容易算準了，可是却發覺存貨只有九包，這一來更不得了，要從一鎊十八先令四便士中減去三先令十便士可不是簡單，於是他又喃喃唸唸有詞。就在這時候，由於該遊客的汽車阻塞街道，後面的餘輛汽車大按響笛，旅客在一旁猛催，士多店老板更是緊張，結果算來算也算不準。後來驚動一個交通警員干涉，但交通已阻塞了好幾分鐘了。要是幣制十進的話，這些麻煩不就可以避免了嗎？

世界大企業排位

據日本共同社自紐約報導，美國著名的經濟雜誌「財星」於在八月號中，發表世界大企業排位。

據財星指出，以去年營業額爲基準，美國除外的世界三百家製造業企業中，第一位爲荷蘭和英國合辦的殼牌石油公司，第二位同樣爲尤尼列佛公司，第三位爲荷蘭的菲力浦公司，第四位爲英國的聯合石[illegible]的國民汽車公司，就是說，第一位至第六位的排名與去年完全相同。第七位是去年佔第八位的日本日立製作所，豐田汽車工業會社與去年一樣居於第十位。列入世界三百家大[illegible]去年減少，相反地日本的企業從去年的七十九家增加六家而成八十五家，繼續保持首位。

另外，財星所發表的包括美國在內世界最大五十家企業的排位中[illegible]八家，日本企業自十六名到三十九名之間，則有新日本製鐵、日立製作所、豐田汽車工業、三菱重工業、日產汽車、松下電器等六家在內。

德國巴華連人之迷人時裝。

永恒的鑽石生意日減少

鑽石究竟不是取之不盡，用之不竭的，當你儲存的鑽石即將用罄之時，你就會有此體驗，非洲獅子山國的主要工業及輸出品是鑽石，如今該國正面臨日趨減少的困境。

獅子山的鑽石鑛皆位於窮鄉僻壤，而今天大多數俱已掘出，連品質欠佳的寶石亦得之不易，再加上走私業橫行，使情況更形惡化。該國的鑽石走私之盛，即如詹姆斯龐德小說中，所作的驚心動魄的描繪。

獅子山首府自由市，有一位經濟學者說：「鑽石出口，每年高達六千萬美元，佔該國出口貿易三分之二，但據專家指出：在未來十年至十五年內，該國的鑽石鑛區即將挖掘一空。

在獅子山，鑽石的掘鑛權，是由獲得專利權的鑽石鑛業公司，該公司有百分之五十一的政府股權，及一個政府資助的組織分享，這個組織之設立，是爲了鼓勵小規模的探鑛業主，在鑽石區挖掘。

該國大多數的鑽石鑛區，是在東北部遙遠的森林區內的河流沙床內，亦即靠近賴比瑞亞與幾內亞的邊界。

爲了阻止走私，該國政府設置了一個專署，派出調查團及邊界巡邏隊，但是此間的大多數觀察家相信，要想全部掃除鑽石走私幾近不可能。

有些走私者是鑽石業公司的員工乘工作之便，順手牽羊，裝入口袋，另外的都是外來的不速之客，他們在溪流及沙床中淘鑽石，精選出寶石與工業寶石，然後跑向賴比瑞亞邊界。

在詹姆斯龐德小說中，描寫那些鑽石走私者，用直昇機把鑽石載運出境。其實，眞正的走私行動都很平常，而爲人熟知的。

一位西方外交官說：「鄰國賴比瑞亞的邊界，是開放的，並未設置巡邏警察。同時在賴比瑞亞，並不限制買賣鑽石，而且輸出寶石是合法的，僅抽很低的稅。」

因此，一個走私者可以到賴比瑞亞合法登記的代理商那兒，把手中的鑽石賣掉，或許那些是工業鑽石，只有小部份價值，然後可以合法地輸出到貝魯特、特拉維夫、阿姆斯特丹或倫敦，這是毫無問題的。

於是，獅子山政府就會損失大量的鑽石稅收，及寶石的出口稅。

今天，世界上百分之九十九的鑽石，都是在非洲發掘的。最大的鑽石出產國家是薩伊共和國，不過該國出產的幾全是工業等級的鑽石，而全世界品質珍貴的鑽石，是出自南非，獅子山每年出產一千五百萬卡拉，其中有百分之五十四爲工業用鑽石。

在該國乾季，據估計，約有三萬人被僱來挖掘鑽石鑛。該國一名官員表示：「當然也有許多乘火打刼的野鷄客，他們大多數應該在農場工作，也跑出來找鑽石。」

有位經濟學家說：「獅子山現已成爲公開的依賴鑽石貿易的國家。只要世界的鑽石跌價，這個國家就會陷入困境。現在走私盛行，又剝奪了一部份收入，而該國也沒有發現其他的新鑽石鑛脈。因此，這時對該國的經濟而言，前途並不樂觀。」

一個外國的居民說：「如果政府不再設法制止偷掘，或加強邊境巡邏，鑽石走私是不會終止的。尤其像這樣一個窮國家，如果「順手一小筆」就有天壞之別的。」此處所謂的「順手一筆」，是當地的俗語，意指只要賄賂一下，官方就可以裝作沒看見。

別出生面金字塔式的德國司徒嘉特天文館。

搖鏡架

威斯康辛州達海的錄像傳聲公司設計一種戶外自動搖鏡架，供十三公斤以下重量的電視攝影機採用作平搖鏡頭搖影之用，這種設備分遙控及非遙控兩種，由固態面子開關來制定搖鏡角度，並有遙控調整角度裝置，搖搖角度達二百七十度，該設備由澆模料製成，用沙料密封，不怕風雨，戶外電視攝影，採用此種設備，方便頗多。

世界魔術師有多少

上星期在紐約市的羅叟福餐廳裡，有十七個人坐在一起吃飯，而在你可能說「天靈靈，地靈靈」之前，空氣間已瀰漫着魔術的氣氛。

在長飯桌的一端，一個人拿顯瓶子，將其倒證，突然鹽粒從坐在另一端的人的手指間流了出來。隔此人三個座位遠的地方，另一人正忙着從他的蝦仁中變出硬幣來。在餐桌的那一頭，他的朋友們正平靜的傳遞着一個火球，而火球於坐在桌子另一端的那位老兄褲袋中神秘的消失。當其中一人將其麵包飄浮在半空中時，滿桌響起舍似的掌聲。他最喜歡的把戲是藉着切一副牌而奏出「我正看着一個四瓣葉子的苜蓿」的調子。

像這些每天聚在羅叟福餐廳的魔術桌上變把戲的狂熱者一樣，魔術師的產生比點魔術棒還來得快，上週「美國魔術師協會」在波士頓所舉行的四天會議中，就有多達一千一百名熱衷此道者參加。自從「赫曼大魔術師」在一八七零年代首先從絲帽中變出一隻兎子出來之後，興冲冲的魔術家們紛紛的購買魔術道具，連製造商都來不及供應他們。密西根州柯侖市的艾伯特魔術製造公司估計其收入每月比去年多一萬美元。

商業性質的魔術也日漸起飛，知名的魔術師當常於展示會上表演，藉着稀奇古怪的手帕結成一條帶子與球自動跳起舞來等把戲，將成品推銷給顧客們，在表演前兩年他們就已簽約同意兩年後表演了。「國際魔術師兄弟會」目前有七千六百名會員，而且每月增加一百五十名。洛杉磯的魔術城堡被迫限制會員人數至二千五百名，這個祇接納愛好魔術者的俱樂部的會員包括卡萊葛倫，與森爾斯與湯尼寇蒂斯(他曾於一九五三年主演魔術家胡帝尼的一生)。現在要進入魔宮大門——人們在輕呼「芝蔴開門」時此門自動滑開！——去觀賞魔術大師變把戲，或傾聽隱形的屋內鬼「艾瑪」在觀衆要求下用鋼琴彈曲子時，倒像要變點把戲才能進去了。

魔術流行的理由很多，就好像魔術師袖子上的圍巾有很多種存在理由似的。紐約的坦納魔術館——世界上最大的魔術市場的一主人歐文坦納解釋：「人們時間較多，社會較繁榮，而父母寧願他們的子女有個好而乾淨的嗜好，而不顧他們吃藥或牽涉在其他不健康的事情中。」在他的牆壁上掛著本月出售的一萬件魔術道具中選出的最好的前十件。這個月最炙手的是「幽靈絲」——可以神秘的飄浮在空中的絲圍巾——與一種碗杯混合物，人們可以將放在裡面的球變成桔子。

洛杉磯魔術藝術學院的領導人比特說：「魔術的受歡迎是對流行事物的反應，其中最主要的是，我們生活在被政府、政客及石油公司玩弄的時代。人們却喜歡被魔術玩弄，因爲它無害而誠實有趣味」國際魔術會聯盟於一九五八年選比特爲世界魔術冠軍。

但是還有很多人認眞起來。艾伯特魔術製造公司的董事長波德那說：「人們甚至我是否可以製造星塵以治療疾病。」該公司曾製造一千件魔術道具——從價值二元五毛美金的消失玻璃杯至價值三千美元的大象消失器材。一位零用錢剛被停發的七歲男孩曾詢問是否有一種魔棒可以把他的媽媽變走。

但是並非祇是一根魔棒就可以變魔術了。二十七歲的加拿大人漢寧在百老滙的節目「魔術表演」裡被描寫爲自胡帝尼，余斯頓及伯列斯頓以來的最令人興奮的魔術師。他摒除舊傳統而以汗衫及牛仔褲代替高禮帽與燕尾禮服，並以熱門音樂代替鼓聲。「魔術不在於騙觀衆，而在於讓他們贊嘆幻景的神奇。」漢寧說。他可以把鴿子變成兎子，女助理變成豹子。他解釋說：「爲了在人們腦中造成幻象，我使用了音樂和燈光。但是在台上時我是完全自然的，我和觀衆一樣驚奇台上所發生的事。」

漢寧得到加拿大政府的允許，以研究世界上一些偉大的魔術師。其中之一是傳說中的洛杉磯八十歲老魔術師凡濃。凡濃說：「我告訴漢寧動作要快，他是個滅除許多無謂時間的現代魔術師。」胡帝尼曾花了二十秒鐘將自己和關在籠子裡的人交換位置，如今漢寧宣稱他可以在三分之一秒內做到。

通常很少有女性魔術師。一位在胡帝尼一度經營過的紐約艾法索魔術館工作的魔術師說：「女人已經知道所有的把戲了。」一位芝加哥魔術師的妻子法蘭西絲說：「魔術是在於愚弄人，而女人不喜歡這檔子事。」一位退休的女性魔術師伊凡絲說：「以前曾有很多女巫，但是在雅要時代逝去之後，她們却不曾再到夜總會來表演。」伊凡絲的特長是從她的無鄉，無口袋的戲裝中變出八隻鴿子來。

魔術的風行對藝術並沒有益處。一位手巧妙技的魔術師丁格抱怨說：「這個時代是在創造即成的魔術師，買個魔術箱，照着說明去變把戲還不容易！」另一位魔術師說：「許多人變把戲，但只是有些打人爲眞正的魔術師。」

最糟糕的是，魔術師愈多則意味着秘密洩露的可能性更大。漢寧說：「如果有人在表演時洩露把戲的秘密的話，我會控他。」他召集所有的舞台管理員與表演魔術的人簽訂一項「秘密協定」：「一旦秘密洩露之後，就再也沒有魔術了。而你也只不過是個欺騙者而已。」

七彩詩筒

晨運與阿飛　詩：高景　圖：華生

士的膠鞋輕勝馬，
晨運行山歎早茶。
爲怕阿飛常晏起，
有錢買路亦堪嗟。

晨運行山是香港人最佳的生活享受。士的一枝，膠鞋一對，蘇東坡所謂「竹杖芒鞋輕勝馬」是也。行罷歎早茶，尚有餘興。年來阿飛爲患，市區內外，早起行山亦受影響了。

暑期推出　學生文具用品　另有　書法畫軸　古典名著　兒童畫冊　價錢相宜

台灣民生物產有限公司：九龍尖沙咀彌敦道壹百號（東英大廈）　北角分店：英皇道壹三五至壹四三號　旺角分店：荔枝角道廿二號（東興大廈）　灣仔分店：莊士敦道廿號（東生大廈）

奇華著名結婚禮餅　譽滿港九，逢人話好　會經試過，不讚絕口　特備精美餅咭．方便貴客派送

總行　旺角上海街四五八號　電話：K845196
分行　土瓜灣道七十八號E　電話：K648709
分行　深水埗北河街一八九號　電話：K863271
分行　青山道昌華街三十五號　電話：K711612
分行　油蔴地上海街三二〇號　電話：K844901

工商晚報　分類廣告　銷數廣　效力大　收費廉　每段　大字四個　小字卅四個　每天三元　上期收費　不折不扣
凡涉及法律性廣告，請携同身份証來本報辦理刊登手續。
洽刊處
（一）中區辦事處利源東街八號地下　電話：二弍五四九五・二弍壹三八
（二）灣仔分域街十八號本報廣告部　電話：二七九三零七・二八零七零八
（三）彌敦道壹零零號東英大廈弍零壹室生記租務處
（四）旺角荔枝角道廿二號東興大廈生記租務處
（五）油蔴地上海街三壹九號
（六）九龍城周生生珠寶金行有限公司（太子道四三二號）
（七）青山道周生生珠寶金行有限公司（青山道三二六號）
（八）油蔴地周生生珠寶金行有限公司（彌敦道二二一號）
（九）旺角周生生珠寶金行有限公司（彌敦道七〇七號）
（十）深水埗周生生珠寶金行有限公司（大埔道四七號）
（十一）佐敦道周生生珠寶金行有限公司（佐敦道卅七號L）
（十二）紅磡周生生珠寶金行有限公司（蕪湖街九九號）
（十三）荃灣周生生珠寶金行有限公司（荃灣青山道一九九五號C）
（十四）元朗周生生珠寶金行有限公司（元朗靑山道八七號）

租售　萬餘首期　大同新村　即入伙面積三百多呎首期萬餘繼供四萬幾月付數佰六弍五九一四高洽

特快　美加歐洲　簽證　本公司專代辦赴星馬泰日台澳洲美加旅遊移民簽證輔導學生往海外升學世界各地平價機票指導一切手續去年經辦理成行者達數千人12年現驗歡迎查詢及委託萬豐旅運有限公司中環德輔道中173號先施大廈1211－1212室H-445027-9

旺角最靚　希爾頓高格招待所　設備豪華瑰麗・圓床音響套房　各籍靑春女侍・首創午夜特價　九龍彌敦道五九一號八樓按7字長沙街口中僑百貨對面（晨早八時起24小時不停服務）

招生　美加國際酒吧訓練中心　一技可傍身

鍾氏速成　實用工程

立案　香港商科語言書院　招生
打字・簿記・德文・國語・珠算・日文・法文・信札・速記
英文拼音・英婦會話・電腦打孔・裁剪全科・GCE班
中英會計班・出入口文員・TOEFL出入口文憑班
旺角彌敦道607號新興大廈三樓電話：K858440
旺角彌敦道593號廖創興銀行大廈5樓電話K859364
旺角彌敦道687號三樓電話：K945747

招租　女性床位　已裝修有冷氣熱水備紙地毡電話窩打老道K〇三四五五四

醫藥　鼻　不必電割　新法針灸　草藥專科　研究治鼻　新法中國針灸治療院鼻科門診彌敦道579二樓

擁有最多讀者的工商晚報
刊登廣告　影響力大　5-280708　5-279307

威廉波特戰情緊急
立德少棒乘勝追擊
明晨將出鬥美中隊

中華少棒隊首戰擊敗美國東區隊後將於台北時間廿三日凌晨三時迎戰歐洲與美中隊的勝隊（美中隊已勝歐洲隊），美中隊以打擊著稱。

歐洲隊是來自希臘雅典的美國空軍子弟所組成的球隊，依照傳統的資料，歐洲隊歷年參加世界少棒賽，一直是實力最弱的球隊，但今年的歐洲隊卻强過歷年球隊好幾倍，必需另眼相看。

歐洲隊經理格布雷森說，該隊獲得歐洲地區的少棒代表權，四場獲勝戰績爲：㊀勝西德，三比二，㊁勝比利時，二比一，㊂勝挪威與斯路，七比〇，㊃再勝西德，八比三。

該隊有三位主投手，都是左撇子投手不但投球凌厲，而且打擊率也很高，㊀號投手傳吉特，曾在前面四場比賽中，中投兩場比賽，一共三振對方二十七次，㊁號投手雷達格倫也有三振對方十四次的紀錄。

歐洲隊還有另外一位投手是米瑞爾，曾有三振對方十五次的紀錄。經理格布雷森說，在這三位投手中，以㊁號投手雷達格倫是全隊打擊最好的一位，打擊率高達五成，㊀號投手傳吉特的打擊率也達到四成五五。

美中隊的長處恰巧與歐洲隊相反，是以打擊見長，該隊經理麥康奈爾說，該隊的攻擊力特別强，過去在十場比賽中，平均每場球賽都得到八分以上，並且有二十支全壘打的紀錄，以伊爾格個人獲得四支全壘打最多，他的打擊率也有四成六四，其次爲：喬賓克爾打擊率四成二四，萊瑞萊芙打擊率三成五七，維勒爾打擊率三成五四。

美中隊是來自俄亥俄州泰爾麥治。

美中以打擊術見長
立德有快速强勁球

美中隊有二位投手，主投手也就是經理麥康奈爾的兒子小麥康奈爾是曾經主投過六場球賽的勝利投手，另外一位伊爾格是其他四場球賽的勝利投手。

據美中隊經理麥康奈爾告訴記者說，該隊的全體球員個人都曾有過很好的表現，因此，在該隊的選手中，並沒有所謂明星球員，因爲每人都曾擊出過全壘打，幾乎是棒棒强打。

從以上的分析中，我們可以發現到，歐洲隊以投手較强，美中隊以打擊旺盛，在投手與打擊兩方面相互比較下，美中隊顯然還是佔上風，因此，中華隊下一場的對手將是美中隊（歐洲隊已遭出局）。

美中隊以打擊見長，中華隊在第一場比賽對美東隊就起用王牌投手林文祥掛帥，林文祥第二場將受到投手兩場限制而不能出場，只得讓高順德壓陣，據中華隊經理蕭長滾表示：高順德的投球雖然沒有林文祥的變化多，但高順德卻比林文祥穩定。

蕭經理對高順德的投球也很有信心，他說：只要高順德不慌不亂，相信他的快速强勁球，美中隊即使能夠打到，在中華隊的嚴密守備下，除非是中華隊的守備失誤，得分并不容易。

此間的棒球界人士對于中華立德少棒隊的行情也特別看好，報紙也特別介紹立德少棒隊在馬尼剌參加遠東區少棒賽的各場戰績，都認爲中華隊今年像往年一樣，來勢洶洶，有衛冕世界少棒冠軍的雄心與實力。

香港出席亞運選手
定廿五出發飛伊朗

【本報訊】香港體育協會及奧林匹克委員會，昨日設茶會歡送香港出席亞運代表，出席者有港協會長沙利士，秘書林世德，民政司黎敦義及伊朗駐港領事夫婦等。

會中由港協會長沙利士致詞，他勉勵各運動員要努力爭取較佳成績，並要求他們在亞運期間，言行均要保持良好，因爲他們在該地比賽，無形中成爲香港的[illegible]

選手廿五日出發，體操、射擊羽毛球廿七啓程，劍擊廿九就道，單車、乒乓、拳擊代表卅日赴伊朗）：

總領隊：利沙士，副領隊：林世德，總務：楊俊驄，游泳領隊：曾坤鈺。女泳員：盧笑娟、許健萍、李雁婷。射擊領隊：楊國威，選手：楊國威（兼賽員）、楊振江、李銘根、盧彼得、李鉅能。單車領隊：[illegible]

羽毛球領隊：康立卿，秘書：徐錦輝，隊長：侯宏昌、阮寶添、黃文興、陳國明、王佐文。乒乓球領隊：鍾榮光，會議代表：余潤興，秘書：易廷瑞，男子隊長：鄭仲賢，隊員：陳盛興、李光祖、趙萬權、黃耀榮。女子隊長：林儀綠。女隊員：張秀英、高希賢。劍擊領隊：伍永標，[illegible]昌、鄭榮輝。體操領隊：陳永是，義務教練：陳少強（兼），隊員：陳少強、譚志遠、蔡宗榮。拳擊領隊：王栢順。隊員：曹樹仁。

市政局籃賽戰果

香港業餘籃球聯會與市政局合辦的「市政局盃」男女子青少年籃球賽，昨日在灣仔修頓室內場開始決賽，男子組六强決戰第一回合各隊表現，傑志、青虹兩隊實力甚强，有爭奪錦標的力量，立信昨役贏來較爲吃力，故其戰力仍待繼續考驗。女子組已成爲健力與悠悠爭「后座」的局面，女子冠軍決戰，將於星期日舉行。

昨日的四場戰果：男子組立信勝嘉莉樂廿八比廿三，傑志勝北角四十三比三十四，青虹勝朗園四十六比三十三，女子組健力勝曉風廿二比十五。

男子組的比賽，立信對嘉莉樂的一仗較爲緊張，在這場決賽的首仗雙方取分均甚爲困難，故得分均甚低，立信以廿八比廿三贏五分，惟在男子組決賽而論，則投籃欠缺之把握的球隊，對於爭奪錦標的機會似亦會減低。

傑志勝北角，青虹[illegible]，青虹亦被看作男子組爭霸雙雄，賽會將兩隊的對抗排在下月六日舉行，而且是整個比賽的「壓軸戲」，自亦有其理。

女子組健力勝曉風，將於星期日下午二時在九龍伊館對悠悠，因女子組僅得三隊決賽，健力與悠悠交鋒，亦不失爲「后座」的爭奪。

[illegible]問，白雲要打入六强，卻似屬較難。

旺角青少年籃球
初賽今日最後三仗

旺角體育會與旺角街坊福利會合辦的第三屆公開青少年男子籃球賽，今日爲初賽最後三仗，排在九龍花墟公園球場舉行，下午五時半，B組愉園對群星，六時半，A組培新對豐源，七時半，A組朗園對白雲。

分組初賽已獲得出線權者爲B組銹隊，C組藍光、旭輝，而A組斑馬亦應打入決賽六强。今天三場比賽，與爭奪出線權者有兩伙，頭場B組協同對群星，兩隊均曾兩次出師，一勝一敗，惟以實力論，則群星較佳，在「市政局盃」初賽F組，群星曾以四十二比廿七勝協同，今天在旺角青少年籃球賽重逢，群星仍應可取勝而成爲B組次席出線隊伍。

A組兩伙，次場培新對豐源，已屬「例行公事」，尾場朗園對白雲，前者爲三戰三勝，後者則爲三戰兩勝一敗，由於同組斑馬已得七分，獲得出綫機會甚高，因而今仗若能保持長勝，則可獲首席出綫權，白雲如能擊敗强敵，將造成三隊同分，而須計算得失球差額，然朗園曾以廿一比二十勝斑馬，一分則以三十五比廿五勝白雲十分，因此白雲今天即使贏朗園，亦必須贏十分方能晉入決賽，朗園即使輸七分，仍可得首席出綫權，因而這組斑馬晉級似亦無疑。

歡送亞運選手：香港體育協會昨在西洋會所舉行歡送出席亞運選手，情況熱烈。圖爲委員韋基舜（右）與女子游泳隊成員談話。左起：領隊曾坤鈺，隊員李雁婷、許健萍、盧笑娟。（本報記者魏正攝）

·中華少棒大勝美東· 世界少棒賽，中華民國首仗以十六A比零大勝美東，圖爲郭龍宗（右）滑壘得分的精彩鏡頭。（合衆國際社無線電傳眞）

光華足球隊已班師返港

【本報訊】光華足球大軍回國訪問，已班師返港，隨同光華來港的還有台北國泰機構實業公司董事長蔡萬忠，蔡氏此次來港除了考察香港的業務外，還想親身觀看本港的足球情況，因爲他有意在台北組織一支足球隊，培養一些足球好手。

蔡氏向記者指出香港的足球能夠如此蓬勃，原因是有一些熱心人士及商業機構支持，所以他想做效香港，在台北組織一支足球隊，希望其他較具規模的商業機構亦紛紛組隊參加國內的足球賽，這樣，將可以提高我國的足球水準。

看電視播映世界盃足球備忘

【本報訊】無綫電視翡翠台（中文台）今晚十時卅分播映的一場世界盃足球大賽，由南斯拉夫對西德，這場比賽是第二週B組的賽事，本報爲使各位觀衆能夠對這場比賽欣賞得更透徹，特別提供下列資料以備參考：

（一）比賽結果：西德勝南斯拉夫，二比零。

（二）西德：白衫，黑褲，隊員：美耶（一號），白烈拿（三號），史華仙璧（四號），碧根鮑華（五號），溫馬（七號），福特士（二號），賓賀夫（十六號），荷索（十八號），梅拿（十三號），賀辛奚（十七號），奧華里夫（十二號）。

（三）南斯拉夫：藍衫，白褲，隊員：馬勒（一號），卡泰寧斯基（五號），武仙力（廿一號），赫士狄（三號），保貝（二號），碧哥仙城（六號），巴比華達（十七號），奧碧力（八號），加拉斯（十八號），沙積（十一號），綏積（九號）。

（四）入球時間：上半場卅八分，西德梅拿在禁區邊緣回傳給廿八碼的白烈拿，白烈拿立即抽射，當球如炮彈般的飛入門上角，此一入球過程，恰似西德勝智利似入球的翻版。下半場卅二分，梅拿在門前八碼得隊友賀尼斯的妙傳，施右腳勁射，替西德增添一球。

（五）驚險鏡頭：開賽後五分鐘，賀賓夫近門施射，越楣而過。卅分鐘，奧華里夫開出角球，賓賀夫飛身頭槌攻門，皮球打中右柱彈出，不久，溫馬在近門八碼抽射，竟然斜出，又失去必入機會。

花絮

尋日祇係叙埋傾吓
火船佬今日至簽字

「火船佬」本來定旺尋日晏晝將埋個班「印尼兵」、「馬拉腳」，齊同埋留番個六七件一齊響「中環安樂園」簽「契」者，而且上晝先去「波總」攞咗二十張「契」，但因爲「肥仔奎」先話「D新舊友都未曾坐埋過見吓面，不若大家先叙吓，然後響今日至一齊簽都唔遲，故此到尋晚七點零鐘，由「大班周」通知所有「新舊友仔」先響「宿舍架步」集合，「師傅然」因爲正話響「安南」番嚟，亦未曾見過個三件「唐人籍印尼兵」同兩件「馬拉腳」者，故此到八點鐘，就由「大班周」請晒去食餐「便飯」，呢句正式係坐埋大家見吓面，傾吓偈，到今日至簽可也。

講起「手蛋隊」個班兵，「教頭洪」一番嚟就要「入廠」，「少帥山」話「大水牛」點都係「鈍」一D，正式「托乜唔識轉膊」，個兩件「龍駛貨」既然走埋一邊唔得，大可「畢開」佢兩個一人一邊試吓者。個日「祖先佬」又試過做「廖化」，雖然佢身高六尺二，正係一藥高大，得個「皇家碼」頂得，弊在「濕手巾」，扭死波之流，加上個件「羅白頭」又學「慢扭」，叫一味扭，但又冇「慢扭」咁睇得通，幾乎就扭嚟扭箱，好在「耶穌」個左邊有波到佢就識做，因爲佢走得快，「啃得兩啃」就搵番食，個日打「飛機隊」，就全靠「耶穌」「開兩」「鑊」也。

尋晚響「京華」乃「唐腳波聯會」開會兼賀吓「水龍王」領咗「牌」之大件事，好多圈內人都有去捧場，「和尚兵」由「肥仔周」，「大圭」，「花利佳」，「肥啤」，帶住之下，連「教頭石」在內，淨係「和尚寺人馬」，就已經坐足兩圍矣。「大圭」講起個「和尚波地」就失惑情，因爲有好人都「叫住」想同「和尚兵」玩一場友誼波，而家「金銀場」又借咗禮拜六（廿四號）個日響度表演，乃由「油站隊」同「和尚兵」打場表演波，「手蛋隊」只係派出「阿平」，「大頭胡」，「拚命四郎」三件，「捞」埋「和尚兵」一齊，就叫「和、手聯軍」可也。（簡靜）

我僑胞揮旗助陣
林文祥出盡風頭

【威廉波特廿日電】世界少棒大會儀式中有一項是賽前祈禱，由一位美國牧師領導球員及觀衆垂首背誦禱文，中華立德隊的球員們，部份來自佛教家庭，但在「異教徒」儀式中，仍然低個正襟垂首，狀甚肅穆，反觀美東隊的小球員，雖然絕多數是教徒，卻顯然心不在焉，而紛紛嚼口香糖並遊目四顧，東西文化與宗教對人們生活的影響力，從這分別代表東、西半球員們身上，也可獲得一個概念。

△球場外的草坪坡地上，圍坐了許多來自各地的僑胞，並且舖展了一幅鮮艷的大國旗，和以中英文寫着「紐約中華社團聯合會」及「帝華社服務機構」的兩條布幟。一位凸壯富泰的留學生，率領其他僑胞揮旗吶喊爲中華隊加油，那種熱烈的情況，使得附近的一些美國兒童也聚集過來幫忙加油了。

△美東隊在進軍威廉波特之前，曾經連續擁有相當輝煌的戰績，而所有球員都是來自康涅狄克的一個小鎮，幾乎全是黑人球員，由於他們以往表現甚佳，因此深獲家鄉同胞的信任，而專程包了七部大客車滿載數百名黑人同胞前來加油，到了二局下半，這批啦啦隊大都表示，勢必敗興而歸了。

△中華與美東之戰，引起了一些前來參觀的美國家長「不滿」，因爲：中華隊打出了多隻全壘打，每次都有數十個美國兒童擠到落球點搶球，大家攪成一團，連手臂都擦成傷，使得他們的父母在惋惜美東輸球之餘，還要心痛兒女的搶全壘打球受傷。

△林文祥在對美東一賽中，出盡風頭，又是全壘打，又是安打，因此只要他一揮棒，觀衆都翹首以待，像四局下半，他擊出的一隻中外野高飛球[illegible]

大學運動會今天
球類比賽節目多

【本報訊】四大學運動會今日繼續舉行各項球類比賽，秩序如下：

上午九時（女子壁球賽）香港對星大，港大體育館。（女子曲棍球）星加坡對印尼，港大體育館。

上午十時半（女子壁球賽）印尼對大馬，港大體育館。（曲棍球）星加坡對印尼，港大體育館。

下午二時（女子排球賽）大馬對香港，港大體育館。

下午三時半（排球賽）香港對大馬，港大體育館。（女子曲棍球）香港對大馬，港大體育館。

下午五時（羽毛球）星加坡對印尼，港大體育館。香港對大馬，港大體育館。（女子羽球賽）星加坡對印尼，港大體育館。香港對大馬，港大體育館。（曲棍球）香港對大馬，港大體育館。

大學運動會中，一場劇烈籃球賽：四角大學運動會中的籃球比賽，昨日開鑼。星大昨戰印（印尼）大，兩隊經過兩次戰和加時，星大卒以七十六比六十九險勝。

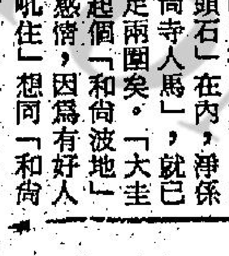

保齡圈

速成保齡訓練班
大受青少年歡迎

短期速成之初級保齡球訓練班，大受此間青少年的歡迎，該項由四海保齡球場主辦之訓練班，例於每年暑期之內舉行，歷年造就不少人才，參加的人以大專與中學的學生爲最多，今年由七月中旬開始，計劃至本月底結束，雖然距今尚有多天，但名額亦已全滿。

該項「初級速成保齡訓練班」，每三天爲一期，由曾受專門訓練的阮慶昌、袁國傑與江棣華等三人主理，並由潘達强與李帝泉等督導，訓練班幾可說是免費的，結業之後，每人還有証書一張，及彩色保齡訓練班紀念冊一本，打球禮券兩局等。

圖爲初級速成保齡訓練班學員與教練合照於四海保齡球場。

暑期馬經

益民走勢欠規
財神到非庸材

舊馬新評　馬士

雲中鹿 爲七〇年度馬，隸杜華馬房，高十五掌二，來季馬齡九歲。上季上陣過七次，勝出頭馬一次，得獎金一萬六千五百元。此駒雖然曾勝過一六五〇公尺，但近期性能僅限於九七五公尺，本身前段速度高，能有兩段速續快開之力，但末段全乏勁，靠前段將對手放離，使後上馬追不及；不過由於健康甚劣，難有佳態，且起步並無把握，閘前脾劣，熱門則捧不過，冷門則可敲。場地性能宜爛地。

益民 爲七三年度馬，隸與子霖馬房，高十五掌二，來季馬齡六歲。上季上陣過九次，跑過一次亞軍，三次季軍，得獎金一萬七千一百二十五元。此駒到目前成熟程度仍欠足，走勢欠規矩，每每因發脾氣而演出失準，上季末配上詹亞健已見轉好，本季應有作爲，論實力起碼超一班，路程以跑長程較合脚法，提防在短途搶殺。場地性能可跑軟地。

七歲。上季上陣過十次，勝出頭馬兩次，得獎金三萬一千二百五十元。此駒體質較弱，但每季均有一兩次勇態，而每次搏殺均甚準，而利於季初。性能偏於中距離，本身前速並不特別銳，但跑順後竄勁甚强，居第五班應佔便宜，如健康保養好則來季應有馬贏，但要有好操練捧場仍未遲。

度馬，隸佐治摩亞馬房，高十五掌三，上季全未上過陣，健康情況甚劣，雖外型瑰偉，但全末上力，除非認眞轉好，否則不宜重視。場地性能成疑問。

財神到 爲七三年度馬，隸張學文馬房，高十六掌，來季馬齡六歲，上季上陣過九次，跑過兩次季軍，得獎金六千二百五十元。此駒身長步闊，台型甚佳，應非劣馬，但狀態則有起伏，演出失準，雖然早課試得好，但跑來則乏勁，此駒有勇態時後勁相當强，居第五班佔盡便宜，來季可以冷敲。場地性能宜乾快地。

少年遊俠 爲七三年度馬，隸高士和馬房，高十五掌，來季馬齡六歲。上季上陣過三次，勝出頭馬一次，得獎金一萬五千六百二十五元。此駒潛質甚高，可惜腳患影響，演出並不穩定且不受操，本身有銳利前速，但起步並無把握，上季末在中距離突露殺機，用弱惜亦能後上取勝，可見潛質之高，目前馬齡未老，來季如受得正常操練，則可望再贏馬升班。

保必得 爲七〇年度馬，隸佐治摩亞馬房，高十五掌，來季馬齡十歲，上季上陣過八次，跑過兩次亞軍及兩次季軍，得獎金一萬九千五百元。所以退化得較早，盛時拼得太殘，上季全未上過名，上季得果佐治摩亞苦心打磨，但可惜每然有好表現，本季已降至第五班，形勢上佔便宜，過上强手，但此駒馬陰陽怪氣，熱捧有戒心。

巴里樂園 爲七二年度馬，隸杜華馬房，高十五掌一，來季馬齡[illegible]

必定勝 爲七三年[illegible]

李銘揚投蘇庭
演出尚覺强人意

李銘揚爲甚麼要與跟庭拆擋，事非忍怨局外人無從置喙，亦不在本文範圍之內。從今季演出許言比他上一季來港可謂有潛顯著退步，客串騎馬有比賽出現，在大場面比賽氣力有問題，予人的印象是任何一位出色騎師不能避免，年齡限制了他，是自然的退步，到底騎馬是一項劇烈運動，隨着年齡增長變化，絕非人力所能挽救，而非是鬥志有懈疑也。

李銘揚季末投入蘇庭之後，一共勝出五場頭馬，依次序勝出：神山、利堡、大勝、安琪、利博。其中利堡是憑着幸運超人犯規補上，利博獲勝全憑蘭尼一時中哩。

李銘揚今季演出，風頭已不如上一季來港時賽馬之勁，非不願爲，實不易爲之也，試看他在幾場搏殺失手過程，缺點暴露在廣大馬迷眼中哩。

大意失荊州，嚴格的說，李銘揚以技術獲得勝之馬，僅得一匹安琪，在星洲享有盛譽李銘揚，來港演出是不能和詹亞健相提并論，我不是說詹亞健騎功比他高出一皮，亦非詹亞健比他多勝五場頭馬作爲技術優劣反映，論經驗李銘揚相當豐富，絕非詹亞健所能比擬，問題是賽馬運動經驗豐富固然重要，氣力有問題勝敗主要關鍵，任何一項體育的運動員，技術與體力并重，缺一不可以爲之[illegible]

七好是上乘材
下季必有進展

四方八面　曹鋤

最近七寶與七好之由蘇庭轉向與庭的消息傳出之後，比較留意馬圈動態的老馬迷，便注意到這兩駒拉倉的原因，起碼懷疑到某大馬主與蘇芬諾夫有分手的趨勢。

本季開始的時候，何國英不單騎蘇系馬的人物，已有多少另有趨向的預兆，而騎其他馬房之馬，抑甚多機會。這一騎，都屬七四年的新馬，叫金鈴都是何國英的坐上乘之馬。金鈴擅長途，七好擅短途及中距離。但七好更被馬迷們看得更好，而且均被人認爲[illegible]

七好現處第三班，本季初出一二三五公尺成大冷門，上陣這一天是去年十一月十日，因初出，而名器不露，於是不受人注意，但起步即能搶先，到一哩間位，始遭其他隨尾之馬越過，到終點時得第四，卻因跑第三之凱旋犯規，七好便升上第三，這一次的表現，可能被編班委員作爲編的根據，便編入第三班，但以此駒前速之銳利，已足夠編入第三班之條件。同處第三班之七四年新馬，吉利時、錦繡前程、雄心萬丈，因受馬迷重視，此數駒下季必有大發展。

1974年新馬典　張泰

第五班　山手通 YAMATE DORI　烙印號：G35

棕色　/雌性　四歲　高十五掌二　佐治摩亞廐　馬主：蕭建勳醫生

血系：RING TRUE（同：贏到笑）—PINK ROSE

在港出賽成績

次	班別	路程	場地	負磅	騎師	出馬	時速	入圍馬
60	新	1235	好	135	加	12	1.17.9	超越日　快名駒　七好
150	A	1650	好	130	摩	14	1.45.5	先惠　高升　風流財子
205	A	975	好	130	加	14	1.00.0	金童　都旺財　雄心萬丈
228	A	1235	軟	125	加	10	1.16.7	神算子　叻女　新玩意
247	A	1650	好	120	莊	11	1.44.5	錦繡前程　愛神　認眞好

評語

身短肉厚，彈力充盈，是耐戰型馬。季內刻意緩進，然走勢顯示，應值中上班次，編此班相當有利，中程以下，時刻可勝。

場地性能：軟慢可跑。

未得獎金

兒童城編第五班
下季操起即可勝

趙子龍

未曾上名而編入第五班之B班新馬，以名駒出賽次數最少，僅得三次，這是潛質不弱而未熟之馬。

出賽過四次不上名而編入第五班之B班馬，有杜華一對馬世外桃源及遊世界，一地出賽過四次全無表現，是等候編班然後有所動作，相信不只值第五班馬。

兒童城出賽四次亦上名，此匹身長粗壯步大有力之馬，只因成熟狀態未足故無成就。下季進步，必大佔便宜。

泰山在去年新馬未出賽之前，早課表現不弱，但出賽四次卻表現奇劣，則潛質恐怕僅值中下班馬，而在每次出賽時不作準備者。

出賽過五次不上名而編入第五班之B班新馬，有山手通、萬衆歡騰，俱連第五班亦不值，亦應以山手通勝萬衆歡騰一籌。

被編入第五班之B班馬出賽過六次不上名而有拼得及飛毅，以後[illegible]，則亦非好材料。

B班新馬編入第六者十四，是爲七四年新馬編班最低部份。其中且有在未編班前獲得位置之梨渦美人及威勁，則以梨渦美人得過第三位置。以吾騷看早操入之見解，但此類雖然潛質有限，編入第六班可佔便宜。且係已熟之馬，下次出賽，可能較早即勝。威勁則一根本未操好，隨便走同一個第三位置，則快操好有進步，必夠在第六班贏有餘。

未曾上名而編入第六班之B班新馬八匹，中出賽次數最多者爲有所圖，竟出過八次不上名，這是一匹早課已卻操好無有佳表現，成熟則係低班馬。見在出賽長途時每在前頭跟得快，遺是低途卻未見有前速，人之像亦出賽過一六次而未能上名，這是典型一匹平庸之馬。至出賽五次全無表現者，有拼勁、滿利駒[illegible]

股談

中午指數再暴跌十點餘
晨市賣盤壓力大

[illegible]香港飛機工程有限公司之成立，乃由「太古股份有限公司」與「怡和有限公司」兩大商業機構，將其各自轄下的飛機修理公司合併組成。此爲本港唯一經營飛機修理業務的公司，除經常負責保養大部份進[illegible]

[illegible]著增長，航機來往次數比較一九七二年增加百分之十。飛機修護部門工作亦極繁忙，包括三架國泰航空公司波音七〇七型機改裝及準備勤務工作，與一架美國太空總署作航空研究計劃用途的康維爾九九零型機大修工作。[illegible]借事宜。

在過去多年來，除今年之業務成績較爲特出之外，一九七零年之業績也是相當美滿的，該年主要是因爲飛機修理業務特別繁忙之故，但在七一年卻有所減縮，此部份是由於各航空公司已漸多採用受「長期保養制度」保[illegible]

最低價	收市價
	2.10
	2.30
1.47	1.47
	10.20
	0.32
	3.40
	3.625
3.775	3.80
	0.74
	3.90

中午指數再暴跌十點餘

晨市賣盤壓力大 造勢難守續低挫

今日上午股市走勢

股市今晨又再低挫，雖然昨晨曾經反彈，但由於尾市的不穩，至今晨人心無法再支持向上，於開市之初，各報股份即徐下降，而至以低價收市，成交情況頗弱，買家較佔優勢。

置地以六元一角開市而以五元八五收市，和記開市成四元六角，而終以四元七五收市。怡和首成廿元二角，而後成十八元七角，會德豐開造三元五二五，而收市時僅成三元四二五，滙豐銀行由十五元六角低至十五元四角，而英登記則以十五元半開市而收十五元一角，大生地產成一元六五，新世界成一元九九。低破二元。

市場在低跌三〇〇點後，到達了銀行大班所說的合理水平後，昨市即見止跌回揚，但氣勢卻見軟弱，昂市一度令人憧憬，但午後即見軟弱無力，終僅以〇·五八之微上揚，交投仍然疏落，四會僅成三千零五十萬元。顯然買家信心依然薄弱，未敢在此低挫之際入貨，以防指數再低挫，因為目前，市場中人，不少看淡者，認為指數將見二五〇點。

英倫股市前日在低破二〇〇點後反彈十二點際，但昨日市況又現疲軟，此與然是急揚後的回吐所引起，但亦不能抹殺它的起跌是表現了英倫人心對其國家經濟的看法。美股亦見挫〇點際，部分因為尼克遜辭職被提名，及福特揚言抑制通貨膨脹而不對工人作出不利的影響，但畢竟未見實現的事，總不能令人滿意，更不能使嚴懸的心放鬆。

在此情況之下，本港股市，無論如何，是不可能孤軍獨立的，尤其是在當前全港上下，除了部份有心者外，但我認為經濟情況不佳之際，實更不易有美妙的轉變，相信在沒有特別不利消息的打擊下，是會作較長久的盤旋，而立時轉好的機會，因為銀行大班的「合理水平」言猶在耳，而財政司亦強調地鐵的決定進行，顯示本港情況雖然不景，亦不致陷於無前途的或太惡劣的情況下。

至於利率問題，昨傳出會提高，但經徵詢滙豐銀行總經理後，證實近期在國際利率無大變化之前，應該不會提升。

恒生中午指數
二八七·八八
跌一〇·一六

金銀指數

綜合指數 二六·二六 跌〇·七三
金指數 二五·九五 跌〇·七四
銀指數 二九·一九 跌〇·七五

四家証券交易所 上午成交總額

金銀：七、一三〇、〇〇〇元
九龍：一、四四〇、〇〇〇元
香港：四、三三〇、〇〇〇元
遠東：七、三二〇、〇〇〇元

（昨日指數）
恒生：二九八·〇四 升〇·五八
遠東：二四三〇·〇八 升二·〇三
金銀：（綜）二六·九九 升〇·〇一
（金）二六·六九 升〇·〇四
（銀）二九·九四 跌〇·〇七

紡織業陷於低潮 行內積極求改進
計劃在青衣島投資設廠

正當紡織業呈現一片蕭條的時候，改用空氣紡紗謀求發展，以增加競爭，現時仍大有可為。

值得指出的，香港棉紡工業為適應紡織品外銷市場遭遇困難和競爭的情勢，向改用空氣紡紗謀求發展，以求提高產品品質和降低成本，現已收到成效。

據紡織業研究人員分析，由今年起採用空氣紡紗生產，主要是供應本地製衣廠的，至於外銷方面也有相當的銷路，在需求大增的情況下，空氣紡紗的開工率能維持過去的高水平，因而成為本港紡織業中的一門獨秀工業。

如所週知，空氣紡紗比諸紗錠的紡紗可節省成本和節省地方，在普通紡紗的六個工序中，空氣紗可省粗紗和上筒這兩個工序，節省了百分之二十的人工。目前使用空氣紡紗方法生產十支、十二支等粗紗，雖然質地粗糙一點，但可以適用於製造牛仔褲、牛仔衫，況且，今年的牛仔服裝大行其道，可見對牛仔布或這類粗紗的需求轉增。

據此間紡織業研究人員又說，目前本港紡織業處於低潮期間，已引起紡織界人士注意，如何改進生產和向其他技術較高的紡織部門發展，看來是一件首要的大事。

較早時，此間紡織業巨子有意聯同其他大型紡織界成立一家化纖工廠，希望向政府申請在青衣設廠投資，據說，青衣環境好，附近有龐大的煉油工廠，如果將石油副產品作生產之用，既可節省由外地運來原料的費用，同時使成本減輕，對本港紡織業有莫大裨益。

但是，化纖工廠的設立，關鍵還是資金來源的問題，此外，技術推動生產，也成為優先考慮之列。現時由於上述申請的資本全是本地商人，因此，政府正考慮外資是否也有興趣對這門工業的投資，因為技術引進和資金的來源，對本港工業發展幫助更大。

昨日十種成交最多股票

股票	成交股數
新世界	一，九〇二，四〇〇
和記企業	八七一，八〇〇
置地公司	六六〇，六〇〇
大昌地產	五三〇，〇〇〇
會德豐A	五二九，四〇〇
倫敦登記	一七六，二〇〇
九倉	一六一，八〇〇
合和	一五三，〇〇〇
九巴	一三八，三〇〇
凱聯	一二六，〇〇〇

昨日十種漲幅最大股票

股票	前日收市價	昨日收市價	漲幅百分率
大衆國際	〇·三〇	〇·五〇	六六·六七
明輝	〇·四八	〇·五八	二〇·八三
昌生	〇·三〇	〇·三二	六·六七
星港	〇·四三	〇·四五	四·六五
屈臣氏	三·六〇	三·七五	四·一七
協成行	〇·六三	〇·六五	三·一七
大生地產	一·六三	一·六八	三·〇〇
安達臣	〇·七〇	〇·七二	二·八六
新世界	二·〇〇	二·〇二五	二·五〇
廖創興	〇·八〇	〇·八二	二·五〇

昨日十種跌幅最大股票

股票	前日收市價	昨日收市價	跌幅百分率
夏香	〇·四五	〇·三五	二二·二二
均益倉	七·八〇	六·六〇	一五·三八
港九海運	〇·四七	〇·四〇	一四·八九
銓利	〇·七八	〇·六五	八·九七
太古洋行B	〇·九五	〇·八九	六·三二
大信	〇·五一	〇·四八	五·八八
南聯實業	一·四八	一·四〇	五·四一
寶福	〇·三八	〇·三六	五·二六
好世界	〇·三八	〇·三六	五·二六
長江實業	三·五五	三·四二五	三·六〇

倫敦股市升幅減緩 指數回升三點

【倫敦廿一日美聯社電】星期三倫敦股市股價持續上揚，但升幅已減緩。金融時報卅種工業指數升三點，收市時為二二四·九。

據分析，股市作技術性調整，主要是過去六天來指數劇跌卅七點，投資者於上週拋空後，現時正在補倉。

保險業股閃縮，報章謠傳某一大型保險公司正面臨困境，其後證實並無此事。

今晨同業拆息 徘徊在一分間

【本報訊】今晨銀行同業拆息與昨日相同，在一分關口徘徊。

據銀行人士說，上述拆息率堅挺，主要是由於日資銀行要求拆進活躍，使市場銀根突告轉俏。

市場內外
今非昔比力求慳儉 市場內外人數大減

古語常言道「禍不單行，福無雙至」，如今除了淡市令股價又臨新低點之外，又傳出某方面的經紀「唔夕掂」，以空頭支票換取一批股票之後，隨即逃之夭夭，此則新聞又會令股市「震」幾日。

× × ×

身為經紀居然亦做出此種手法騙取行家的股票，如今股友買賣股票時不得不戴上「有色」眼鏡來觀察經紀，否則屆時「領到嘢」，怨天怨地有人憐就遲了。

× × ×

一般人以為沓事會重提，五月一日指數跌至二九〇·一四，第二天隨即回彈上三〇〇·七七，循著急跌又急升的道理得一「和」字，昨日卻是大牛皮，整日僅持在一、二個價位間，好友大失所望。

× × ×

遠東分類指數中顯示出來，首次有多項股類起跌照原指數不動分毫，有人謂，這是股友寧靜的表示，雖處低點仍不感心慌，不會手忙腳亂的將股票拋出。

× × ×

某經紀向人感慨道，往日的天之驕子，如今卻適得其反，非但生活不再奢華，連公司的一切，如人力、開支等等都要力求慳儉，全間公司要實行「縮水政策」才捱得下去。

× × ×

儘管股價已面目全非，仍有不少人心在支持住，首先從征邊客的人數來看，當知道股民並不完全背棄了股市，令人覺得總還有些安慰。

× × ×

市場內外兩邊的人數逐日減少，市場內的經紀自動歇業，或另他謀圖，市場外的股民亦另謀別處有利可圖的事，股市全盛市期全港有二百萬人參與股市，若如今統計可能尚不及以前的零頭數。（紘）

股談
七三年度純利一千二百萬元 飛機工程公司的業務

香港飛機工程有限公司之成立，乃由「太古股份有限公司」與「怡和有限公司」兩大商業機構，將其各自轄下的飛機修理公司合併組成。此為本港唯一經營飛機修理的公司，除經常負責保養大部份進出香港之定期及非定期航機外，並進行各類型飛機及飛機引擎、儀器、配件（包括噴射飛機及噴射引擎）之大修工程，許多亞洲、歐洲、美國及澳洲之民航公司與政府空軍均有委托該公司代為保養及修理其飛機。此外，以香港為基地之「國泰航空公司」之全部飛機修理及保養工作均交由該公司負責。

該公司於一九七三年度的業務成績相當良好，全年除稅後溢利達港幣一千二百七十八萬七千餘元，比較一九七二年之純利八百五十一萬元，增加四百二十七萬七千餘元，增加率達百分之五十以上。

該公司近年之盈利並不穩定，一九六九年純利八百零五萬五千元，一九七零年純利九百四十二萬元，但一九七一年之純利則祇為七百六十六萬一千餘元，下降一百七十五萬九千餘元，而七二年之純利亦未能破七零年之純利紀錄，但七三年卻能獲純利一千二百七十八萬餘元。

……達成七三年度之純利佳績，主要是因為外勤修業有顯著增長，航機來往次數比較一九七二年增加百分之十。飛機修護部門工作亦極繁忙，包括三架國泰航空公司波音七零七型機改裝及準備勤務工作，與一架美國太空總署作航空研究計劃用途的康維爾九九零型機大修工作。發動機修理方面，去年間勞斯萊斯DART式發動機修理數量相當增加，而活塞式發動機修理的需要，仍繼續保持不減。

一九七三年度資本支銷達港幣四百二十七萬五千三百四十六元，而一九七二年度資本支銷為港幣四百零一萬五千八百卅一元，由此可見經營成本是不斷在增漲中，但該公司的生意額仍能保持。

該公司於去年開着手一項改進和擴充發動機修理設備工作，使設備更為現代化及工作提至更高效率，目前，該公司除對波音七零七型機提供改裝工程工作外，尚對其他如波音七四七型機，也提高技術性之服務，此外，該公司與美國奇異公司簽訂合約，處理該公司留存香港DC－10型機用的CF6－50式發動機租借事宜。

在過去多年來，除今年之業務成績較為特出之外，一九七零年之業績也是相當美滿的，該年主要是因為飛機修理業務特別繁忙之故，但在七一年卻有所減縮，此部份是由於各航空公司已漸多採用受「長期保養制度」保障之新型飛機所致，再者，活塞引擎大修業務在年中亦一如所料，大為減少。不過，對過境飛機一般性的維修服務仍續有增加，同時又因「國泰航空公司」不斷擴充經營及採用較新式的飛機，致使該公司獲得不少工程。

香港飛機工程有限公司之法定股本是二千萬元，分作一千萬股，每股二元，實收股本為七百零五萬五千股，若以其七三年度之純利計算，其每股盈利為一元八角一仙，其股份之最近市價為每股十八元五角，市價盈利率約為十倍左右。一九七三年度之全年股息，每股派一元七角。

但有一點是值得注意的，為該公司之實收股數過少，在市面之流通量並不大，影響交投。

民航事業在港之前途，仍是樂觀，雖目前石油危機造成空運費用之提高，但初步跡象是來往香港航機次將繼續增加。

·達·

各地黃金收市價格

【倫敦廿一日美聯社電】星期三各地黃金收市價（每安士以美元計）：倫敦：一五五·二五；巴黎：一六〇·六九；法蘭克福：一五六·五〇；香港：一五一·五三；蘇黎世：一五六·六四；貝魯特：每公斤五千〇五十三元。

美國股票走勢指數

【紐約二十一日美聯社電】美國股市走勢指數：

種類	開市	收市	昨日收市比較
工業股	七二五·五九	七一一·五九	跌一五·二六
交通股	一五一·〇八	一四九·二二	跌一·二二
公共事業	六六·三〇	六四·九〇	跌一·二四
其他股	二二一·八〇	二一七·八六	跌三·八二

本報獨家報導 加拿大黃金期貨市價

加拿大溫尼伯黃金最近期貨收盤：
週三每安士成　158·40美元
前市每安士報　159·30美元
（下跌0·9美元）

倫敦金價收市掛牌：

×週三每安士買入價	×週三每安士賣出價×
154·50美元	156·50美元
前市每安士買入價	前市每安士賣出價
155·50美元	157·50美元
（下跌一美元）	（下跌一美元）

美股 經濟前景黯淡 市況大幅下瀉

【紐約廿一日美聯社電】星期三紐約股市，由於對通貨膨脹和經濟前景仍感到十分憂慮，股市作大幅度的下跌。

杜鍾斯卅種工業平均指數在收市前的半小時跌十二點，紐約証券交易所的下跌股數與上升股數為二比一。

交投寧靜。

據經紀說，週二股市微揚，主要是過去兩週來劇跌後的反彈，其後這股反彈力不能持續時，再加上對經濟前景憂慮，股市下挫。

開市之初，政府宣佈七月份的消費物價指數合年率升百分之九·六，較六月份的百分之十二為低，據分析，主要是若干物價回軟。

杜鍾斯卅種工業平均指數跌十五·二六，收七一一·五九，是一九七零年八月十七日以來的低點。

紐約証券交易所的一千七百廿二種股票中，下跌股佔九百七十六種，上升股佔三百四十一種，成交總額為一千一百六十五萬股。

紐約証券交易所普通股綜合指數跌〇·七三；收三八·五九。

紐約証券交易所成交最活躍股票：

股票	價
保麗來	一八·五〇
AMP工業	三〇·七五
美國電話	四二·七五
美國工業	四·八七五
馬哥	二六·六二五
伊雲產業	三·八七五
斯洛	七六·八七五
標準石油	二四·〇〇
威士丁屋	一一·七五
通用汽車	三九·六二五

股市經濟版

金融

歐洲金價一片牛皮 港市轉好金商吸納
轉訂加息五角尾盤九三一·五

【本報訊】週三外匯行情，金價方面：倫敦報一五五·五〇美元（跌五角半），瑞士入價報一五四·五〇美元，出價報一五六·五〇美元（跌五角），巴黎報一六〇·六九美元（跌一元三角八仙），加拿大期貨報一五八·四〇美元（跌九角）；英鎊方面：倫敦轉讓鎊報二·三二三七美元（漲三錢七厘），美國告老士報二·三二一〇美元（漲一厘）。

歐洲金價週三市仍處牛皮狀態，買賣家存觀望態度，倫敦金價頭盤跌四角，報一五五·六〇美元，中盤再跌一角，報一五五·五〇美元，中盤掛出後造價入價報一五四·五〇美元，出價報一五六·五〇美元，前市中盤掛出後造價入價報一五五·五〇美元，出價一五七·五〇美元，實則上出入價均比前市跌一美元。

本港金市，昨日尾盤為九二七·二，今晨開市報九二五·五，最高報九三二·七，最低報九二五·五，收市價九三一·五；息價訂加息五角正，上牌現貨交收共兩萬四千両，公價定九三〇·〇。

美鈔微升，大鈔報五·〇七二，普鈔報五·〇六二，美電最高報五·〇七二，最低報五·〇七〇。日元報順，大紙報一六六·三，細紙報一六五·三〇；台幣報一三五·〇，瑞士法郎報一六七·〇，法國法郎報一〇二·五〇；西德馬克報一九〇·〇。

上午金融行情表

八月廿二日（星期四）

（九九K金價）

開市	925.5	收市	931.5
最高	932.7	最低	925.5

（加息五角）

（美鈔）
最高　5·072
最低　5·062

（美電）
最高　5·072
最低　5·070

（雜幣）

日　元（每萬計）	166·30
台　幣（每千計）	135·00
西貢紙（每千計）	8·40
泰　幣（每百計）	25·15
星加坡大紙（每元計）	2·02
星加坡細紙（每元計）	2·01
勞　啤（每百計）	50·00
西德馬克（每百計）	190·00
法國法郎（每百計）	102·50
瑞士法郎（每百計）	167·00
加拿大紙（每元計）	5·28
澳洲元（每元計）	7·44
正　鎊（每鎊計）	11·80
葡　幣（每元計）	0·95

（歐洲金價）

倫敦金價（每安士計）	155·50美元（跌五角）
瑞士金價（每安士出價計）	156·50美元（跌五角）
巴黎金價（每安士計）	160·69美元（跌一元三角八仙）

（英鎊）

倫敦轉讓鎊（每鎊計）	2·3237美元（漲三錢七厘）
美國告老士（每鎊計）	2·3210美元（縮一厘）

工商晚報上午股票成交報價表

類別	股票名稱	最高價	最低價	收市價
銀行及保險	滙豐銀行	15.60	15.40	15.40
	（英倫登記）	15.50	15.10	15.10
	恒生銀行			
	海外信託銀行	2.50	2.40	2.40
	大華銀行			
	友聯銀行			3.40
	永安人壽			1.76
航業及倉塢	會德豐船務（A）			3.00
	會德豐船務（B）			0.30
	新世紀航業			
	維達航業			2.40
	萬邦航業			3.40
	萬寶航業			
	亞洲航業			5.00
	華光航業			
	帝后船務			
	東方貨櫃			2.025
	保榮航運			1.05
	新海康			
	均益倉	6.20	5.90	5.90
	九龍倉	13.80	13.20	13.20
	安全貨倉	1.03	1.02	1.02
	太古			4.40
	黃埔船塢	9.60	9.50	9.50
公用事業	天星小輪			
	油蔴地小輪			12.30
	香港電燈	3.25	3.20	3.20
	九龍電燈	13.30	13.20	13.20
	中華煤氣			
	電話公司	19.50	19.20	19.20
	電車公司			
	九龍巴士	4.40	4.30	4.30
	中華巴士			
工商投資	會德豐（A）			
	會德豐（細股）			
	恒隆			2.70
	信託公司（A）			
	信託公司（B）			
	怡和	20.20	19.70	19.70
	怡和証券	5.70	5.50	5.50

類別	股票名稱	最高價	最低價	收市價
工商投資	怡和實業			
	怡南			
	安達臣			
	滙豐投資			
	太平洋			
	森那美			
	新英華			1.60
	仁孚			
	東泰貿易			
	船務投資			
	聯百美			
	利獲家			
	利獲家海外			
	好世界投資			0.34
地產置業	置地公司	6.10	5.85	5.85
	高富置地	0.59	0.56	0.56
	亞洲置地			
	建煌新記			0.68
	博富臨			
	大元置業			
	啓德置業			
	至祥置業			
	太古昌			0.69
	華昌建業			
	永泰建業			
	大信置業			
	豪華			
	伊人置業			
	萬年置業			
	夏利文			
	合和地產	1.64	1.56	1.56
	新鴻基	2.225	2.20	2.20
	南太平洋			
	和記地產	2.825	2.80	2.80
	力士地產			
	鷹君地產			
	嘉湖地產			
	華大地產			
	星港地產			
	金山地產			

類別	股票名稱	最高價	最低價	收市價
地產置業	恒生工業地產			
	大昌地產	1.15	1.12	1.12
	兆安地產			
	嘉年地產			
	聯邦地產（A）			
	萬邦地產			
	和豐地產			
	亨隆地產			
	四海地產			
	利安地產			
	大生地產	1.66	1.65	1.65
	萬昇地產			
	萬生			
	模範置地			
	大寶地產			
	華光地產	0.59	0.58	0.58
	華信			
	利豐地產			
	城都地產			2.40
建築·企業發展	保華	1.53	1.50	1.50
	金門	11.80	11.20	11.20
	亞洲英坭			
	港機工程			
	銓利基業			
	保利工程			
	海港工程			1.00
	莊士發展			
	利興發展			0.72
	泰盛發展	1.42	1.40	1.42
	世界發展			
	金閣發展			
	新世界發展	2.025	1.93	1.93
	寶福發展			
	聯興盛發展			
	益大發展			
	遠東發展			
	海南發展			1.05
	香港發展			
	和寶	2.50	2.45	2.45
	新同慶			

類別	股票名稱	最高價	最低價	收市價
企業發展	廖創興			
	廣聯企業			0.48
	安寧企業			
	聯合企業			
	和記企業	4.725	4.475	4.475
	偉華企業			
	信德企業			1.00
	太古實業			7.50
	和記股權			
	明輝發展	0.58	0.54	0.58
	偉大發展			
	永昌盛			
	新昌			
	美漢	0.71	0.70	0.70
	金佑			
	富輝企業			
	明仁企業			
	捷聯企業			0.67
	順福企業			
	大富企業			
	裕顯企業			
	偉益置業			0.60
	啓明建業			
	國際實業			
	周生生			
酒店業	大酒店	5.70	5.60	5.60
	山帝國酒店			
	城市酒店			
	永高酒店			
	海港公司			
	美麗華酒店			
	百樂酒店			0.40
	凱聯酒店			1.10
紡織製衣	南洋紗廠			
	南豐紗廠			
	美豐纖維			
	協興針織			
	南聯和記			
	南聯實業			
	聯紡			

類別	股票名稱	最高價	最低價	收市價
紡織製衣	會德豐紗廠			
	大利			
	建生			2.10
	鱷魚恤			
	真善美製衣			
	長江製衣			
	麗新製衣			
	香港毛紡			
	新馬製衣			
	梅真尼			
百貨酒樓及其他	南順			
	永安			2.30
	先施			
	瑞興			
	大新（公和）	1.49	1.47	1.47
	連卡佛（A）			10.20
	連卡佛（B）			
	邵氏			
	紅寶石			
	國際酒樓			
	夏香集團			0.32
	食品工業			
	星島報業			
	橡膠信託			
	聯合橡膠			
	環球電子			
	長江實業			3.40
	屈臣氏			3.625
	信昌			
	寶光	3.80	3.775	3.80
	立興			
	生力啤			
	大亞石業			0.74
	保星旅業			
	莊士集團			
	菲立斯			
	茂昌			
	松下電器			
	熊谷組			
	海底隧道			3.90

全面管制米業 嚴禁配額轉讓

新例如批准明年起實行

【本報訊】政府行將提出白米管制批發商法例，以全面管制米業，嚴格管理以入口配額讓與其它代理。

據傳，政府之新例如獲准將於一九七五年元月一日實行。

由於有等入口商曾被指摘將入口配額轉讓與人，故工商署曾進行調查，相信調查結果，促使政府此次作更嚴格之管理。

據報，新例將規定，白米入口商須將其一切活動向政府報告。如所報者發覺並不適當或有違法例，則該入口商有可能被取銷資格。

聞政府已將立法之意圖通知消費者委員會，該會行政秘書將與工商處代表由九月六日舉行會商一次。該會之十二項提議，有十項包括於新例之內。

消費者委員會行政秘書亦證實獲知此新例。

貨輪由日駛港途中 昨晨在港東沉沒

三人獲救卅一人生死未明

【本報訊】一艘由日本駛往香港途中的貨輪「桃柳士」號，昨日凌晨四時在香港以東約五百哩處沉沒，至今晨爲止，船上卅四人中祇有三人被另一艘輪「史德士」號救起，其餘人等生死未明。

三架分別來自中華民國、日本及沖繩之飛機在事發現場協助搜索生還者，此外，一隊由美國及日本組成的海、空拯救隊亦在沉船地點進行大規模探索。

該艘沉沒於台灣海峽的貨輪，是在星加坡註冊的，船上之卅四名船員據報其中包括十六名印度籍及十八名非律賓籍人士。「桃柳士」號排水量爲七千一百八十八噸，昨晨由日本清水港前往香港途中發出求救訊號。但遇險沉沒的原因，到目前尚沒有進一步報告。

本港海事署在昨晨接獲該船之求救訊號後，隨即知會中華民國及菲律賓，並已通知所有附近輪船提高警覺。

其後，香港接獲另一艘自稱爲「史德士」號輪船之電報，謂已救起三名船員，其餘的卅一名船員現時仍下落不明。

「桃柳士」號之沉沒位置在北緯廿三點二零度，東經一二三點二三度，即在香港以東五百哩左右。

英製快捷氣墊船 可能在港海航行

【本報訊】一種舒適快捷的六十五座位氣墊船，可能於不久將來投入油麻地小輪公司港內航線。據該公司董事兼總經理劉定中宣稱：第一艘HM—2氣墊船將於十一月初運抵本港，在海港試航三至六個月後，如一切情況及客觀條件令人滿意，該公司將訂購一整隊同類氣墊船以提高服務。

HM—2氣墊船是介乎氣墊船與雙身船之間的海上運輸工具。船頭與船尾鑲上彈性「裙腳」，船身兩側是窄而穩固的邊板，這部份經常保持與海面接觸，並且可以抵禦波浪從側面衝擊，使船身在航行時保持方向不偏。

這種氣墊船全長五十呎，食水不超過五呎，適合本港一般碼頭設備，採用柴油發動機及水力推進器，所以開行時特別平穩寧靜。它的最大特點是開行後可以在一百至一百五十呎距離之內煞停；如以低速行駛，更能夠在五十呎內。

神戶防火協會 會員來港訪問

【本報訊】日本神戶兵庫縣防火協會八十名會員將於本星期六（八月廿四日）抵港訪問三天，考察本港的防火設施。

該防火協會的成員包括職業及志願消防員，防火事務行政人員，及其他對社區防火工作有興趣的人士。

代表團由該會董事局主席山根先生率領。

本港消防事務處已安排該代表團參觀尖沙咀消防局及新界的消防訓練學校，屆時將爲各團員進行一項救火技術示範。

此外並在怡東酒店舉行一個討論會，防火協會各會員將向與會的消防人員提出問題。

該代表團將於下星期二返回日本。

七月份衞生統計 腸熱病略有增加

【本報訊】醫務衞生處今日發表的統計月報顯示，七月份報告發生之腸熱症達四十八宗，較六月份之三十九宗略多。

同時七月份據報發生過濾性肝炎共六十九宗，亦較六月份發生之六十三宗略多。至於痲疹症則由六月份所呈報之三十五宗降至十八宗，水痘症亦由四十一宗降至十二宗，兩項病症均無病者死亡。

七月份發生桿狀痢疾十三宗，腦膜炎一宗，食物中毒四十四宗。

七月份因各種原因而死亡者共六十八人，其中患肺結核症者五十八人，比六月份之七十五人爲少，患過濾性肝炎者二人，患破傷風者四人。

該月內並無白喉症及小兒痲痺症，至於其他傳染病的數字無大變動。

本港七月份亦無霍亂和其他須受檢疫的疾病發生。

肉類魚蝦蔬菜 今晨市場價格

（價格以每斤計算）

上肉	六元八角至七元
牛肉	十元四角至十一元二角
雞	七元至八元
鴨	三元二角至五元六角
坭斑	十三元五角至十四元
紅衫	四元八角
大魚	五元至五元六角
鮫魚	四元八角至五元六角
蕃茄	四元至四元八角
芥菜	六角至八角
白菜	六角至一元二角
毛瓜	一元四角至二元
冬瓜	六角至七角

藝術品已無立足地 六十大小蠟像 物主將予毀滅

【本報訊】尖沙咀之蠟像院因租金昂貴而結束後，六十個如眞人大小之蠟像，又因市政局無意接受，故物主將予以毀滅。

物主爲有名之女蠟像家，其作品曾協助外國多家蠟像院之成立，並在以色列與三藩市各設有蠟像院一家。

未來十年醫療發展 經費削減二億餘元

醫務處長謂經濟欠佳使然 指出本港醫療設備仍缺乏

【本報訊】醫務衞生處長蔡永業昨日指出：未來十年內之醫療發展計劃所需的非經常費約九億一千四百萬元，但在顧及現時之經濟情況下，由現在至一九八四年止，港府祇可動用六億九千萬元供已列入工務計劃之甲類及乙類建設之用。如經濟情況許可，其他項目便可實施。

同時，他並表示，雖然本港醫生缺乏，但因醫院與診療所地方有限，所以不能如外間人士所料隨時增加醫生便可解決問題。

蔡氏昨日在香港公共關係學會午餐會席上，闡釋於上週在立法局辯論完畢的醫療服務白皮書時稱：目前醫院及診療所地方有限，因此其擠擁情形，必須首先增加醫院與診療所的數目，並非單靠增加醫生便可解決。外間人士以爲隨時增加醫生便可解決醫生短缺的問題，實際上，醫生與其他公務員一樣，是不能隨時增加。

論及非英聯邦醫科畢業生（大多數爲大陸醫生）問題時，他表示已於立法局宣佈由政府組成一工作小組研究此問題，因此目前不願置評。

蔡氏促請各人注意白皮書中最主要的建議，例如新醫院及診所，醫務衞生處改組以配合分區計劃的需要，改革若干診所，設立牙科護士訓練學校，及設立學童牙科診所等。

蔡醫生宣佈：醫務處現正積極實行將家庭計劃和政府母嬰健康院之工作合併，並全面展開美沙酮試驗計劃研究，此項爲期三年的計劃的研結果，將會加以詳細分析，以便決定可供將來採用的最佳戒毒計劃。

白皮書已有考慮到老年人的問題，新建的醫院及診療所，將會設有老年人病床及精神治療病床，同時，本港第三間護士訓練學校將設於瑪麗醫院。

安置區木屋火警中 有人冒充災民

採個別認屋辦法後 眞正災民不及半數

【本報訊】木屋發生火警，乃有不良份子企圖混水摸魚，從中獲利，幸而及時揭破。就昨日東九龍灣安置區木屋火警，在大火發生後遭焚毀者僅卅間木屋，但災後到登記災民竟有八十三戶，人數達二百九十二人，房屋署有見及此，即採個別認屋辦法，當場使混水摸魚者現形，在經重核後，在該場火警受害災民，查實祇四十一戶，人數爲一百二十人，房屋署即分發証明咭，准彼等在上述地點或附近重建家園。

有關上述情形，房屋署安置區總經理鄭天溥，昨日下午三時在牛頭角安置區辦事處舉行記者招待會，在會席上鄭氏發表稱：有關東牛頭角安置區發生之火警，在前日凌晨五時三十分至昨晨七時至八時之間已被撲滅。在該場大火中遭焚之木屋僅卅間，但在房屋署人員與社會福利署人員在災後記工作時，發現前往登記之有八十三戶，人數達二百九十二人，有關方面認爲有人作從中取利者，即採取災民個別認屋，在實施該辦法下，使混水摸魚者當場現形，但有關正式災民，房屋署即分發証明咭，並於本週五作登記手續，然後再作重新安置，彼等將可獲在上述地點或附近再重建家園。

鄭氏續稱：房屋署日來已獲悉有等黑社會份子在上述地點非法僭建木屋，同時將僭建之木屋售賣，價錢方面分大小而定，據所知最少者亦買六、七百元，大者則達千餘元，而房屋署有見及此，日來已派出人員到達上述地點進行選拆工作及掃蕩，最後鄭氏表示：希望市民不要購置該等僭建木屋，因爲該等僭建木屋，爲房屋署所不承認，同時日後亦不獲徙置權利。

東華三院義演粵劇 爲歌劇院籌建設費

【本報訊】東華三院董事局鑒於中國傳統地方歌舞戲劇藝術，不特具有悠久歷史，且爲豐富之文化資產，特發起籌建「東華三院歌劇院」一座，俾各地歌劇文娛團體，有固定上演場所，並使志願服務團體爲籌募善欵而舉辦之各項文娛活動，解決租用時間及院租等問題。

據悉：此項促使文娛活動與慈善工作結合之龐大計劃，已獲政府答允支持，並撥出九龍城沙埔道與石鼓壟道公地一萬七千呎爲院址，建築設計，現正進行中，估計建築工程需時兩年。現定九月十日及十二日，在香港大會堂音樂廳舉行粵劇義演籌欵，除獲粵劇紅伶響應演出外，並獲各界人士支持，擔任大會贊助人，該院董事局爲酬謝熱心人士支持之雅意，特訂定捐欵紀念辦法，凡捐欵五千元者，除聘爲大會贊助人外，並在「歌劇院」懸相泐石題名，以爲紀念。

粵劇義演將由新馬劇團於九月十日下午八時公演名劇「胡不歸」，由醫務衞生處長蔡永業親臨贊助，九月十二日下午八時，將由雛鳳鳴劇團公演「帝女花」，由民政司黎敦義蒞臨贊助，三院主席高國元、副主席江永安、許爵榮、王達倫、總理胡文榮、郭志豪、李韻平、鄭潤才、黃錦湘、楊耀松、許劍光、陳鵬飛、湛海生、劉國楨、陳祖表、張仲增、吳知濟、張威臣、馬清偉、馬清輝呼籲各大志願服務團體，文娛團體及熱心人士慷慨解囊，賜予贊助。

四幅官地 明午拍賣

【本報訊】本港及九龍現有私家住宅及工業用地四幅，定明（廿三）日下午二時半在大會堂九樓演講室公開拍賣，各底價在開投前宣佈，地點及面積如后：

㈠九龍大業街與將來偉業街加長之一段之間，新九龍內地段第五五九五號，面積約一萬一千五百二十平方尺，限作工業與貨倉用途。

㈡九龍廣播道，新九龍內地段第五五八三號，面積約一萬七千五百平方尺，限作私家住宅用途。

㈢香港雲景道，內地段第八三六六號，面積約五萬五千平方尺，限作私家住宅用途。

㈣香港柴灣道附近，柴灣內地段第八十二號，面積約一萬零六百平方尺，限作私家住宅用途。

牽涉色情機構醜聞 兩外籍警察督察 仍准在警界任職

【本報訊】兩名外籍警察督察，雖牽涉色情機構少女醜聞，仍獲准繼續在警界工作。

但二人因涉嫌有辱警察聲譽而被藥義理前警務處長傳訊，並受紀律處分。

二人所受懲罰爲何，警方並無發表。

二人中之一曾被控於法庭，罪名係與未成年少女發生性行爲，但被判無罪。

另一人未有被控於法庭，但曾被停職。

西德專業講師抵港 訓練藍寶保養技師

西德藍寶彩色電視機本港總代理大昌貿易行一向特別重視對客服務，除不惜巨資設立全港規模最大之服務中心，廣聘經驗技術人材，配備最先進之電子檢查儀器及儲備充足原廠零件外，並定期邀請廠方派出高級工程師及講師到港主持技術講座，俾能進一步提高其對客保養及各方面之服務水準。

目前，藍寶廠又應大昌貿易行之邀，特派出目前西德首席專業訓練講師迪馬來港，向該行技師講解最先進之保養及修理技術，從而向藍寶彩色電視用戶提供更完善之服務。

事實上，藍寶彩色電視之線路設計，俱屬目前世界上最先進者，該機乃配用一一〇度方角式影象管，畫面最具立體感，並獨有電子自動保險掣之裝置以保護這個價值在二千元以上之影像管，可謂設備週詳。此外，其活動栓塞防潮線路板之設計，方便保養及檢查等工作，且最適合本港之潮濕天氣。又採用集積IC放大器及PAL彩色接收設備，畫面效果更見完美，彩色鮮艷悅目，因此之故，鑑賞彩色電視不論彩色、音響，畫面各方面均受到各用戶之一致讚揚。

學生會選「救命」 本週末海運早場

青年學生會主辦的暑期早場，專門挑選名片上映，最近他們選到「救命」，定本週末（廿四日）早場十點半在海運戲院放映。查該片是由披頭四主演。故事是描述披頭四樂隊，到處演奏成功，且其中穿插許多奇情的情節。

中央軍校港校友會 名譽會長鄧亮逝世

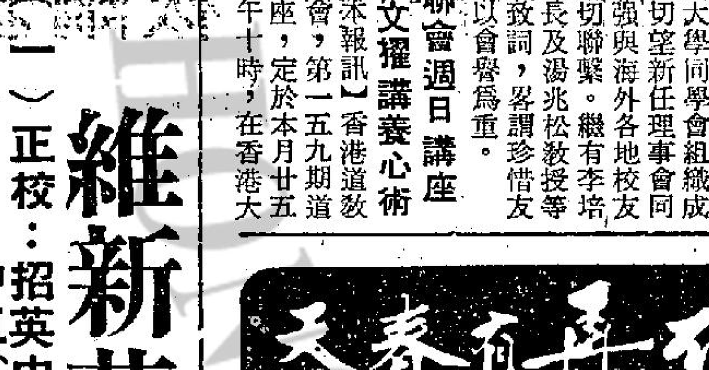

圖爲迪馬在大昌貿易行副總經理李文照及副經理鄭冠炎陪同下主持技術講習時情形。

【本報訊】中央各軍事學校香港校友會發起人，現任本會名譽會長之鄧亮先生，十七日下午六時在九龍聖德肋撒醫院溘然長逝，享壽七十有二，其哲嗣國強侍李在側，擇吉奉移九龍殯儀館，覓地安葬。

廣州大學同學會 孫秉樞監誓就職

圖爲廣州大學同學會新會員就職，孫秉樞致詞，左爲理事長馬叙哲。

廣州大學留港同學會選出第四屆理監事，於日昨在京漢酒樓舉行新員就職典禮暨會員聯歡聚餐大會。新選出之理事長馬叙哲，副理事長陳鼎臣、鄭之桂；監事長楊家傑，副監事長何守恆、張敦品等多人，在會均已服務多年。首席會長孫秉樞於監誓後致詞，呼籲各同學互愛互助，發揮「廣大一家」精神與「博學篤行」之校訓。同時並報導美國及加拿大相繼有廣州大學同學會組織成立，切望新任理事會同人加強與海外各地校友會密切聯繫。繼有李培濃會長及湯兆松教授等相繼致詞，略謂珍惜友誼，以會譽爲重。

蘇文擢講養心術 道聯會週日講座

【本報訊】香港道教聯合會，第一五九期道德講座，定於本月廿五日上午十時，在香港大會堂九樓南演講廳舉行，敦請蘇文擢教授主講，講材依據荀子解蔽篇中虛壹而靜謂之大清明一節。滙通儒道禪有關養心功夫，作扼要之闡述，並將突出荀子內聖之學與老莊同之觀，希各界人士屆時入場聽講，場內派發講義。

香港兒童合唱團 本週末招考新生

【本報訊】香港兒童合唱團將於本星期六日（廿四、廿五）兩天上午九時至十二時及下午二時至五時，假在九龍界限街深水埗學校（又一村口，近花墟球場）公開招考新團員。

該團所屬下列五組的接受報名：初級組（六歲至八歲），高級組（八歲至十二歲），少年組（十二歲至十五歲），舞蹈組低班（六歲至九歲），高班（九至十二歲），管弦樂團（五歲至十四歲）。

凡年齡六歲至十六歲之兒童，有興趣於歌唱、器樂或舞蹈均可報名參加。手續簡便，隨到隨考。希望關心子女健全精神生活的家長，會爲兒女報名參加香港兒童合唱團，經考試合格後，該團將接受其入團申請，未達到該團水準的兒童，今後亦可享受該團所安排的各項音樂欣賞及康樂活動。

美國著名作曲家 稱譽香港藝術節

圖爲美國作曲家蔡辛斯（左）與香港藝術節新聞公關主任關美楓。

【本報訊】美國著名作曲家及作家阿布藍·蔡辛斯最近曾經訪問本港。他雖然早在五十年前就撰寫過題名爲「香港的繁忙時光」的樂曲，但一直到最近才首次偷閒訪問遠東各國。他對遠東地區倍感親切，而他的音樂亦似乎對這些地方有頗眞實的描寫。

香港藝術節新聞公關主任關美楓，在其來港期間曾訪問蔡辛斯。蔡氏說，他對於明年二月舉行期長一月的第三屆藝術節倍覺感奮，和一九七三年及一九七四年一樣，下屆藝術節將邀請世界著名交響樂團、劇團、舞蹈團及聞名國際的演奏家來港演出。中國音樂和舞蹈及亞洲各國的其他藝術形式，亦將在藝術節中演出。

本報「讀者意見」歡迎踴躍來信

本報刊出之「讀者意見」，目的在使讀者對政府及社會措施的利弊，有關公共事務的興革，發抒其個人意見，或作建設性的獻議，本乎誠懇眞摯之原則，把關係一般市民大衆的問題提出。

本報接到讀者意見之來函後，即按次序公開發表，來信時請注意下列事項：

㈠凡對公共利益有關之建議及批評，個人所受到或所見到的不平事項，以至涉及多數人福利的陳情，均可來函本報予以發表。

㈡凡來函涉及個人隱私，違背道德，或故意攻訐他人者，恕不刊登。

㈢來函請在信封上註明「讀者意見」字樣，寄本報總編輯收，並請寫明眞實姓名、詳細地址及電話（但不發表），以便需要時本報與其聯絡。

月亮未必是美國的圓 美人也大嘆居住擠迫

石再有春天 輿論齊好評
麗都 麗華 國都 民樂 寶石 北河 英華 龍華 美麗宮
最後今天
關南施 柯俊雄 領銜主演
焦姣 秦漢
何裕業 石志斌 劉芳剛

維新英文夜中學 英專 招生
（一）正校：招英中一(F.1)及中五(F.5)會考班新生 中五(F.5)重讀生優先取錄。工業設計班同時招生。
（二）元朗分校：招英中一(F.1)至英中四(F.4)及英專字母班起至中五(F.5)會考班新生。
校長：周覺識
（三）校址：一、正校九龍彌敦道483—485A號電話：K—882692
二、深水埗分校：大埔道96—102號電話：K—802944
三、元朗分校：元朗壯丹街15—23號電話：NT—960969

紐約 大華 金冠 明天盛大獻映
歐洲公司聯袂張諾趣味搶戰智門新頒巨片
英俊硬派巨星：尚保羅 貝蒙多
青春性感女星：積姬蓮 貝茜
兩大紅星主演 七彩濶幕 諧趣萬分
瘋狂特務女殺手
兒童不宜
公衆電話亭竟被直升機吊上天空！海底放鯊魚特務胡裏胡塗遭毒手！海灘大混戰黑衣黨死得七零八落！雌雄霹靂火機關槍殺敵彈如飛蝗！公路佈大鏡瘋狂特務也難免被擒！
HOW TO DESTROY THE REPUTATION OF THE GREATEST SECRET AGENT

明天 榮譽獻映 五場
新華晚報午夜場
請觀塘早訂下期座
麗都 麗華 國都 樂民 寶石 北河 英華 恒星 福星 太平 太安 龍華 光華 寶華 麗都
專爆大鑊唔出奇 題材大胆夠和味
朋友優先看過衷心推荐本片
全部問題人物現形
香港屋簷
香港人關心香港事 本片同你出番啖氣
馮淬帆導演
馬氏影業公司繼海鷗飛處新貢獻
最佳陣容 丁珮 唐菁 胡錦 柯俊雄 于洋 楓 徐 馮淬帆
張冲 沈殿霞 武家麒 胡楓 凌香 秀琼 鮑立 樱花 李亞萍 鄧雪芳
出品人 馬奕盛 監製 馬如成
兒童不宜觀看

新都 華盛頓 英京
今起預售
last Chance
後天獻映
妙計連環蜼雄賊
「傀儡轉鳳智多星女主角」烏蘇拉安德絲
犧牲色相演出渾身解數
江山易改賊性難移 雌雄大賊妙計連環
兒童不宜
飛車逃遁警匪追逐 飛沙走石險象環生 妙計一絕百密一疏

京都 凱聲
明天盛大獻映
大人國歷險記
COLUMBIA PICTURES THE 3 WORLDS OF GULLIVER SUPERDYNAMATION and Eastman COLOR
「千零一夜」「伏妖神燈」主角特務一一七
基榮馬遼 生平得意傑作
哥倫比亞公司世界著名童話改編探險神奇巨片
眞人拍攝 特技鏡頭 巧奪天工 嘆爲觀止
老幼咸宜 府統闔請
在小人國裏，他是巨人如千丈；在大人國裏，他是兒童掌上的玩具，可舞！

台灣物產 價廉物美